

**GRUPPO DI AZIONE LOCALE VENEZIA ORIENTALE**  
**Deliberazione del Consiglio di Amministrazione**

**n. 107 del 19 novembre 2024**

**OGGETTO: CSR del Veneto PSN PAC 2023-2027. SRG06 "LEADER - Attuazione strategie di sviluppo locale", PSL "Prodotti e Servizi Locali". Approvazione bando pubblico Intervento SRD04 "Investimenti non produttivi agricoli con finalità ambientale - Azione 1: Investimenti non produttivi finalizzati ad arrestare e invertire la perdita di biodiversità e a preservare il paesaggio"**

**IL CONSIGLIO DI AMMINISTRAZIONE**

Oggi **martedì 19 novembre 2024 alle ore 17:00** presso la sede di VeGAL in via Cimetta, 1 - Portogruaro (VE), si riunisce il Consiglio di Amministrazione dell'Associazione denominata **GRUPPO DI AZIONE LOCALE VENEZIA ORIENTALE**, per la trattazione del seguente **ordine del giorno**:

- 1. approvazione verbale della seduta del CdA del 26.9.2024;**
- 2. bilancio di previsione esercizio 2025 e quote associative 2025;**
- 3. crediti verso associati;**
- 4. PdA FEAMPA 2021/27** (aggiornamenti);
- 5. PSL FEASR 2014/22** (aggiornamenti);
- 6. PSL FEASR 2023/27** (cronoprogramma pluriennale bandi anni 2024, 2025 e 2026; pubblicazione bandi ISL04, ISL05, SRD04; aggiornamenti);
- 7. Progetti: AWASTER** (autorizzazione impegno di liquidazione del Fondo di Rotazione ai beneficiari italiani - Progetto Interreg Italia-Croazia 2021-27); **GOV4PeaCE** (approvazione convenzione con il Partner associato Comune di Montebelluna - MEVE); sottoscrizione del Protocollo d'intesa per la valorizzazione di Villa Mocenigo di Alvisopoli; aggiornamenti;
- 8. varie ed eventuali.**

Si riepilogano le presenze/assenze durante la seduta:

N	Nome e Cognome	Ruolo	Ente rappresentato	Componente	Presente/Assente
1	FILIPPO TONERO	Presidente	Comune di Teglio Veneto	Pubblica	PRESENTE
2	ALESSANDRO KORNFEIND	Consigliere	Confcommercio Venezia	Privata/Parti economiche sociali settore terziario	PRESENTE
3	LORIS PANCINO	Consigliere	CNA Venezia	Privata/Parti economiche sociali settore secondario	PRESENTE
4	GIORGIO PUPPIN	Vicepresidente	CIA Venezia	Privata/Parti economiche sociali settore primario	PRESENTE
5	ALBERTO ZORZENONI	Consigliere	Comune di Jesolo	Pubblica	PRESENTE

Sono presenti inoltre: l'ing. Giancarlo Pegoraro (direttore VeGAL), per la trattazione del punto 2 all'odg, la rag. Lauretta Pol Bodetto (Revisore Legale unico), il dott. Gabriele Giambruno (studio Dal Moro Ceda) e, per la trattazione del punto 6 all'odg, la dott.ssa Simonetta Calasso, (direttore del PSL 2023/27).

Assume la presidenza il Presidente Tonerò che, constatata e fatta constatare la regolare costituzione del Consiglio di Amministrazione, alle ore 17:10 dichiara aperti i lavori.

Verbalizza la seduta il Direttore di VeGAL, ing. Giancarlo Pegoraro.

(OMISSIS)

Il Presidente Tonerò passa alla trattazione del **sesto punto all'odg.**

(OMISSIS)

Il Direttore del PSL 2023/27, Calasso, ricorda che le proposte di bando ISL04, ISL05 e SRD04 Azione 1, sono state esaminate nella Commissione VeGAL- Avepa del 23/10/2024 che ha rilasciato per tutti i tre bandi il parere di conformità e che l'avviso di pubblicazione dei bandi uscirà nel BURV del 22 novembre p.v.

Evidenzia la buona partecipazione al seminario informativo del bando ISL04 che si è tenuto in data odierna presso la sede VeGAL con l'intervento del prof. Fabrizio Panozzo, docente di management e politiche culturali presso l'Università Ca' Foscari di Venezia. Ricorda che il seminario era valevole per ottenere il punteggio del criterio 4.4 del bando da parte dei beneficiari (EE.PP Associazioni e Fondazioni).

Preannuncia le date dei prossimi incontri di presentazione pubblica dei bandi previsti presso la sede VeGAL: per i bandi ISL04 e ISL05, il giorno 26 novembre p.v. alle ore 10, con la partecipazione della dirigente e del funzionario AVEPA Venezia e per il bando SRD04 Az. 1, il giorno 27 novembre p.v. ore 17.

Il CdA si esprime con le seguenti deliberazioni.

**Delibera del CdA di VeGAL n. 107 del 19 novembre 2024**

**OGGETTO: CSR del Veneto PSN PAC 2023-2027. SRG06 "LEADER - Attuazione strategie di sviluppo locale", PSL "Prodotti e Servizi Locali". Approvazione bando pubblico Intervento SRD04 "Investimenti non produttivi agricoli con finalità ambientale – Azione 1: Investimenti non produttivi finalizzati ad arrestare e invertire la perdita di biodiversità e a preservare il paesaggio"**

IL CONSIGLIO DI AMMINISTRAZIONE  
PREMESSO CHE

- sulla base dei Regolamenti (UE) n. 2021/2115 e n. 2021/2116 e del Piano Strategico Nazionale della PAC 2023-2027 dell'Italia (PSN PAC 2023-2027), la Regione Veneto ha predisposto la proposta di Complemento regionale per lo Sviluppo Rurale del PSN PAC 2023-2027 per il Veneto (CSR 2023-2027) approvata dal Consiglio regionale con Deliberazione n. 113 del 26.7.2022;
- a seguito dell'approvazione del PSN PAC 2023-2027, avvenuta con la Decisione di esecuzione della Commissione europea C (2022) 8645 final del 2.12.2022, la Regione Veneto ha approvato la versione finale del CSR 2023-2027 con la DGR n. 14 del 10.1.2023, successivamente aggiornata con la DGR n. 259 del 15.3.2023 ed infine con la DGR n. 1511 del 4.12.2023;
- il CSR 2023-2027 include, tra gli interventi programmati, lo sviluppo locale di tipo partecipativo LEADER (Liaison Entre Actions de Développement de l'Economie Rurale - collegamento tra azioni di sviluppo dell'economia rurale);
- lo sviluppo locale LEADER insito nell'obiettivo specifico n. 8 del Regolamento (UE) 2021/2115 si attua attraverso gli interventi del CSR 2023-2027: SRG05 "Supporto preparatorio LEADER - Sostegno alla preparazione delle strategie di sviluppo rurale" ed SRG06 "LEADER - Attuazione strategie di sviluppo locale" (Azione A "Sostegno alle Strategie di Sviluppo Locale"; Azione B "Animazione e gestione delle Strategie di Sviluppo Locale");
- con DGR n. 294 del 21.3.2023 pubblicata sul BUR n. 40 del 21.3.2023 la Regione Veneto, ha approvato l'apertura dei termini di presentazione delle domande di aiuto per gli interventi SRG05 e SRG06, fissando i termini di presentazione delle proposte di strategie locale entro 90 giorni (ossia entro il 19.6.2023) e dei PSL entro 150 giorni (ossia entro il 18.8.2023) dalla pubblicazione dell'atto sul BUR n. 40 del 21.3.2023;
- VeGAL in qualità di Gruppo di Azione Locale ha avviato l'iter di presentazione di una strategia di sviluppo locale anche nel quadro del Complemento per lo Sviluppo Rurale (CSR) del Piano Strategico Nazionale della PAC 2023-2027 per il Veneto (CSR 2023-2027);
- ai sensi del Bando Intervento SRG05 "Supporto preparatorio LEADER - Sostegno alla preparazione delle strategie di sviluppo rurale", Allegato B alla DGR n. 294/2023, per favorire il processo partecipato degli stakeholders e della comunità locale alla definizione della strategia di sviluppo locale, VeGAL ha organizzato le attività di animazione territoriale e comunicazione;
- ai sensi del bando SRG06 "LEADER - Attuazione strategie di sviluppo locale" Azione B "Animazione e gestione delle Strategie di Sviluppo Locale" All.C alla DGR n. 294/2023, con delibera del CdA di VeGAL n.53 del 15.6.2023 è stata approvata la Proposta di strategia di sviluppo locale che è stata trasmessa all'Avepa e all'AdG regionale in data 19.6.2023 ed entro i 10 gg successivi alla trasmissione all'Avepa e all'AdG regionale, è stata pubblicata, con le modalità descritte e previste nel bando pubblico SRG06 nella home page di VeGAL, su due testate della stampa locale (La Nuova Venezia e Il Corriere del Veneto, in forma di avviso), completo del richiamo alla "Proposta di SSL", della denominazione di VeGAL e del rinvio al relativo sito web;
- l'AT3 (Sistemi locali del cibo, distretti, filiere agricole e agroalimentari) è stato individuato come "ambito centrale" della strategia del PSL e l'AT1 (Innovazione e inclusione sociale e miglioramento dei servizi per la popolazione e degli spazi di vivibilità collettivi) quale ambito tematico secondario;
- con delibera del CdA di VeGAL n. 71 del 4.8.2023 è stato approvato l'Organigramma per il presidio delle funzioni di attuazione del Programma di Sviluppo Locale 2023/27;
- con delibera del CdA di VeGAL n. 72 del 4.8.2023 sono state approvate le integrazioni e modifiche al "Regolamento sul conflitto di interesse";
- con delibera del CdA di VeGAL n. 73 del 4.8.2023 sono state approvate le integrazioni e modifiche alla "Carta dei servizi";
- con delibera del CdA di VeGAL n. 74 del 4.8.2023 è stato approvato il Programma di sviluppo locale "Prodotti e Servizi Locali" redatto secondo lo schema previsto dall'All. tecnico 14.3 del bando pubblico Intervento SRG06 CSR PSN PAC 2023-27, Allegato C alla DGR n. 294/2023;
- il Programma di sviluppo locale "Prodotti e Servizi Locali" include inoltre al Quadro 7.1.2 i seguenti 11 interventi con relativo importo programmato:
  1. ISL02: Avviamento di attività extra agricole;
  2. ISL03: Investimenti extra agricoli in aree rurali;
  3. ISL04: Investimenti non produttivi nelle aree rurali;
  4. ISL05: Informazione per la fruibilità dei territori;
  5. ISL07: Cooperazione GAL interterritoriale e transnazionale;
  6. SRD01: Investimenti produttivi agricoli per la competitività delle aziende agricole;
  7. SRD03: Investimenti nelle aziende agricole per la diversificazione in attività non agricole;

8. SRD04: Investimenti non produttivi agricoli con finalità ambientale;
  9. SRD13: Investimenti per la trasformazione e commercializzazione dei prodotti agricoli;
  10. SRG07: Cooperazione per lo sviluppo rurale, locale e smart village;
  11. SRH05: Azioni dimostrative per il settore agricolo, forestale ed i territori rurali;
- la domanda di aiuto relativa all'intervento SRG06 Azione B – "Animazione e Gestione delle Strategie di Sviluppo Locale con allegato il PSL è stata presentata il 17.08.2023 all'Avepa e all'AdG regionale ed acquisita al prot. Avepa n. 243440;
  - con la DGR n. 1510 del 4.12.2023 la Regione Veneto ha approvato le 9 Strategie di sviluppo Locale e i corrispondenti GAL, assegnando al PSL di VeGAL la dotazione finanziaria pari ad euro 4.099.640,00;
  - con DGR N. 1690 del 29.12.2023 la Regione Veneto ha definito le Procedure attuative dell'Intervento SRG06 LEADER 2023-2027" che i GAL devono seguire nell'attuazione delle SSL e dettaglia gli impegni ai quali devono attenersi;
  - con DGR n. 687 del 5.6.2023 sono stati approvati gli Indirizzi Procedurali Generali del Complemento regionale per lo Sviluppo Rurale 2023-2027;
  - con nota AVEPA prot. 9309/2024 del 22.1.2024 è pervenuta comunicazione di finanziabilità della domanda e le relative prescrizioni per l'intervento SRG06 Azione B "Animazione e gestione delle Strategie di Sviluppo Locale" con notifica della concessione di un contributo pari ad euro 819.640,00 su una spesa ammessa pari ad euro 1.024.550,00 approvata con Decreto del Dirigente Avepa del 4.01.2024 pubblicato sul BUR n.9 del 19.1.2024;
  - con Delibera CdA di VeGAL n. 9 del 6.2.2024 si è preso atto, in esito al bando dell'intervento SRG06 del CSR 2023-2027 di cui alla DGR 294 del 21.3.2023, della selezione e delle prescrizioni relative al Programma di sviluppo locale "Prodotti e Servizi Locali" di VeGAL approvato con DGR n. 1510 del 4.12.2023 e del relativo finanziamento assegnato pari euro 4.099.640,00 ed è stato approvato il primo Cronoprogramma pluriennale dei bandi riferito agli anni solari 2024, 2025 e 2026;
  - con decreto dell'Autorità di Gestione n. 20 del 2 febbraio 2024 è stato approvato il Regolamento che disciplina l'istituzione e il funzionamento delle Commissioni tecniche GAL-AVEPA per la gestione dei bandi Gal;
  - con Delibera CdA di VeGAL n. 10 del 6.2.2024 è stato approvato il nuovo Organigramma per il presidio delle funzioni di attuazione del Programma di Sviluppo Locale 2023/27 a valere sul CSR del Veneto PSN PAC 2023-2027- SRG06 "LEADER - Attuazione strategie di sviluppo locale" Azione B, individuando per la funzione di "Direttore del PSL 2023/27", la Dr.ssa Simonetta Calasso e, per la funzione di "Responsabile dell'animazione e della comunicazione, il dott. Marco Dal Monego;
  - con la DGR n. 120 del 12.02.2024 la Giunta regionale ha approvato, all'allegato A, le Linee Guida (LG) per gli interventi specifici LEADER 2023-2027 programmati nei Programmi di Sviluppo Locale, nell'ambito del CSR del Veneto 2023-2027;
  - con la DGR n. 152 del 20.02.2024 la Giunta regionale ha approvato il TU criteri di selezione (CRIDIS) per gli interventi ordinari e specifici in attuazione delle strategie di sviluppo locale LEADER del CSR 2023/27;
  - con DDR AdG FEASR Bonifica e Irrigazione n.22 del 22.2.2024 sono state approvate le Disposizioni in materia di informazione e pubblicità dei fondi;
  - con delibera n. 21 del 18.3.2024 il CdA ha preso atto dell'esito delle valutazioni della Regione Veneto sul cronoprogramma pluriennale dei bandi 2024, 2025 e 2026 e riapprovato il cronoprogramma a seguito di rettifica di alcuni errori segnalati in esito all'istruttoria;
  - con nota della Direzione AdG FEASR Bonifica e Irrigazione prot.0176959 del 10.4.2024 è pervenuta comunicazione di conformità del cronoprogramma bandi riapprovato con delibera del CdA n. 21/2024;
  - con delibera del CdA di VeGAL n.22 del 18.3.2024 sono stati nominati i componenti effettivi e supplenti della Commissione Tecnica GAL-AVEPA;
  - con decreto del Dirigente Avepa n.52 del 27.3.2024 è stato approvato il Manuale e la modulistica per la gestione dei bandi GAL;
  - con provvedimento del Dirigente Avepa prot. n. 64214 del 10 aprile 2024 è stata istituita la Commissione tecnica GAL-AVEPA n. 09 modificata in seguito con provvedimento n. prot. 87129/2024 del 14.5.2024;
  - l'allegato B alla DGR n. 1690 del 29.12.2023 "Procedure attuative Leader 2023-2027" dettaglia le disposizioni attuative dei bandi GAL specificando in particolare che i bandi GAL per gli interventi specifici devono rispettare le Linee Guida approvate dalla Giunta regionale e per gli interventi "ordinari", lo schema del bando regionale redatto per il medesimo intervento/azione con riferimento all'ultima versione approvata;
  - ai sensi della suddetta DGR n.1690 il GAL può caratterizzare i contenuti del singolo bando per renderlo più aderente agli obiettivi della propria SSL:
    - o individuando puntualmente i "Comuni interessati", tra quelli che compongono l'ATD;
    - o indicando le tipologie di beneficiari ammissibili (e conseguenti condizioni di ammissibilità correlate), sulla base delle possibili tipologie previste da LG o bando regionale;
    - o indicando le tipologie di operazioni ammissibili (e conseguenti condizioni di ammissibilità correlate), sulla base delle possibili tipologie previste da LG o bando regionale;
    - o indicando le tipologie di spesa ammissibili sulla base delle possibili tipologie previste da LG o bando regionale
    - o individuando la dotazione finanziaria disponibile;

- riducendo, se lo ritiene opportuno, l'eventuale spesa massima ammissibile per singola domanda di aiuto;
- aumentando, se lo ritiene opportuno, l'eventuale spesa minima ammissibile per singola domanda di aiuto;
- individuando i criteri di selezione applicabili, sulla base del quadro generale approvato con il Testo unico regionale, e individuando il relativo punteggio tenendo conto della necessità di attribuire un punteggio massimo corrispondente a 100 punti e di individuare un punteggio minimo ai fini dell'ammissibilità della domanda di aiuto;
- riducendo, se lo ritiene opportuno, i termini per l'esecuzione delle operazioni previsti dagli IPG del CSR 2023-2027, anche al fine di rispettare il termine per l'esecuzione delle operazioni relative all'intervento SRG06, Azione A;
- il cronoprogramma pluriennale dei bandi 2024-2026 del PSL "Prodotti e Servizi Locali", approvato con delibera n. 21 del 18.3.2024, prevede la presentazione nel mese di settembre 2024 dell'Intervento Intervento SRD04 "Investimenti non produttivi agricoli con finalità ambientale – Azione 1: Investimenti non produttivi finalizzati ad arrestare e invertire la perdita di biodiversità e a preservare il paesaggio" attraverso la formula attuativa a bando pubblico, per un importo di spesa pubblica programmata pari ad Euro 400.000,00 a valere sul piano di finanziamento del PSL ed un tempo di apertura del bando di 60 gg. per la presentazione delle domande di aiuto;
- con delibera n.59 del 28.5.2024 il CdA di VeGAL ha approvato la modifica dell' Organigramma per il presidio delle funzioni di attuazione del Programma di Sviluppo Locale 2023/27 a valere sul CSR del Veneto PSN PAC 2023-2027- SRG06 "LEADER - Attuazione strategie di sviluppo locale" Azione B, prevedendo la figura del nuovo Responsabile Amministrativo del PSL 2023/27, dr.ssa Ambra Bars individuata con delibera del CdA di VeGAL n. 36 del 23.4.2024 poi ratificata con delibera n. 57 del 28.5.2024, che subentra nella funzione di responsabile amministrativo del PSL alla dott.ssa Adriana Bozza, a seguito di dimissioni volontarie di quest'ultima;
- con **delibera n.97 del 26.9.2024 il CdA di VeGAL ha approvato la proposta bando Intervento SRD04 "Investimenti non produttivi agricoli con finalità ambientale – Azione 1: Investimenti non produttivi finalizzati ad arrestare e invertire la perdita di biodiversità e a preservare il paesaggio"** elaborato in conformità alle disposizioni attuative di cui l'allegato B alla DGR n. 1690 del 29.12.2023;
- l'Intervento SRD04 "Investimenti non produttivi agricoli con finalità ambientale – Azione 1: Investimenti non produttivi finalizzati ad arrestare e invertire la perdita di biodiversità e a preservare il paesaggio" ricade all'interno dell'Ambito Tematico AT. 3 (Sistemi locali del cibo, distretti, filiere agricole e agroalimentari) del PSL "Prodotti e Servizi Locali" e persegue l'obiettivo locale OL01 (Contrastare la perdita di biodiversità, preservare il paesaggio rurale e migliorare la qualità dell'acqua);
- con nota prot. 314113/2024 del 14.10.2024 è stata convocata la Commissione VeGAL-Avepa per l'esame della conformità, della proposta di bando pubblico Intervento SRD04 "Investimenti non produttivi agricoli con finalità ambientale – Azione 1: Investimenti non produttivi finalizzati ad arrestare e invertire la perdita di biodiversità e a preservare il paesaggio";
- **con verbale n.2 del 23.10.2024 la Commissione tecnica VeGAL-Avepa ha espresso il parere di conformità con il PSL, la LGM/schemi di bando regionali, il TU CRIDIS e gli IPG, della proposta di bando pubblico GAL Intervento SRD04 Azione 1 sopra indicato approvata con delibera del CdA di VeGAL n.96/2024 fornendo alcune prescrizioni che sono state recepite nel testo del bando;**
- le disposizioni attuative di cui l'allegato B alla DGR n. 1690 del 29.12.2023 prevedono inoltre che nel caso di parere di conformità (con o senza prescrizioni) della Commissione tecnica GAL-AVEPA, il bando GAL debba essere:
  - approvato in via definitiva da parte dell'organo decisionale del GAL;
  - trasmesso all'AVEPA e all'AdG, unitamente all'atto che lo approva;
  - pubblicato nel sito Internet del GAL e nel Bollettino Ufficiale della Regione, almeno in forma di estratto, entro 30 giorni dalla data della comunicazione dell'esito di conformità della Commissione GAL AVEPA;
- con delibera n.104 del 19.11.2024 il CdA di VeGAL ha approvato l'aggiornamento del cronoprogramma pluriennale dei bandi riferito agli anni solari 2025 e 2026 del Programma di Sviluppo Locale 2023/27 a valere sul CSR del Veneto PSN PAC 2023-2027- SRG06 "LEADER - Attuazione strategie di sviluppo locale",
- il Presidente ha provveduto ad accertare che i componenti del Consiglio di Amministrazione sono a conoscenza delle disposizioni assunte dal GAL e delle normative di Legge in materia del conflitto di interesse e conseguenti obblighi a cui sono tenuti (obblighi di adeguata informativa e di astensione);
- il Presidente ha invitato i Consiglieri a manifestare l'eventuale esistenza di potenziali interessi in relazione all'oggetto della presente deliberazione, rendendo apposita dichiarazione che viene allegata, se del caso, agli atti della riunione consiliare;
- il Presidente ha provveduto ad accertare che alle operazioni di voto nessun gruppo di interesse dei presenti sia prevalente, in ottemperanza all'impegno 3 previsto dall'Allegato A della DGR n. 1690 del 29.12.2023 e nel rispetto delle disposizioni dell'art. 33, del Regolamento (UE) n. 2021/1060 (nessun singolo gruppo di interesse controlli il processo decisionale);

fatte le debite valutazioni e verifiche e sottoposto a votazione il provvedimento, il CdA di VeGAL all'unanimità e con voto palese

DELIBERA

- di approvare, nell'ambito dell'Intervento SRG06 "LEADER - Attuazione strategie di sviluppo locale" CSR del Veneto-PSN PAC 2023-2027, PSL "Prodotti e Servizi Locali", **il testo definitivo del bando pubblico Intervento SRD04 "Investimenti non produttivi agricoli con finalità ambientale – Azione 1: Investimenti non produttivi finalizzati ad arrestare e invertire la perdita di biodiversità e a preservare il paesaggio"** elaborato in conformità alle disposizioni regionali riportate in premessa, nel testo riportato in **Allegato 1** alla presente deliberazione, quale parte integrante e sostanziale;
- di approvare la **scheda di monitoraggio finanziario Allegato 2** alla presente deliberazione, quale parte integrante e sostanziale **stanziando l'importo a bando di 400.000,00 euro** in coerenza con il piano di finanziamento del PSL e con la spesa pubblica programmata per l'Intervento indicata nel cronoprogramma pluriennale dei bandi del PSL per il mese di maggio 2024;
- di confermare **il termine di presentazione delle domande di aiuto pari a 60 (sessanta) giorni** dalla data di pubblicazione del bando in forma di Avviso sul Bollettino Ufficiale della Regione Veneto (BURV), secondo le modalità previste l'allegato B alla DGR n. 1690 del 29.12.2023 e dal Manuale per la gestione dei bandi GAL di Avepa e in coerenza con il cronoprogramma pluriennale dei bandi del PSL 2023/27;
- di disporre la trasmissione del bando e relativa scheda di monitoraggio finanziario unitamente al presente atto deliberativo (tramite PEC) all'AVEPA (Sportello e all'Area Tecnica Competitività Imprese) ed all'AdG FEASR Bonifica e Irrigazione con l'indicazione della data prevista per la relativa pubblicazione sul BUR e, contestualmente l'inserimento del bando attraverso l'applicativo "GR-GAL";
- di disporre la pubblicazione del bando completo dell'atto deliberativo nel sito web di VeGAL e nel Bollettino Ufficiale della Regione, in forma di estratto, entro 30 giorni dalla data della comunicazione dell'esito di conformità della Commissione GAL AVEPA;
- di confermare che la presente deliberazione è stata assunta garantendo che nessun gruppo di interesse sia prevalente, in quanto i voti espressi da ogni singolo gruppo di interesse sono inferiori al 50% del totale, in ottemperanza all'impegno 3 previsto all'Allegato A della DGR n. 1690 del 29.12.2023 e nel rispetto delle disposizioni dell'art. 33, del regolamento (UE) n. 2021/1060;
- di confermare che la decisione è assunta in assenza di possibili situazioni di "conflitto di interesse" dei componenti dell'organo decisionale, ai sensi del Regolamento approvato con la delibera n.72 del 4.8.2023 del CdA di VeGAL;
- di confermare che la decisione è assunta con almeno il 50% dei voti espressi provenienti da componenti dell'organo decisionale partecipanti al voto rappresentativi di partner privati ai sensi dell'art.15 dello Statuto di VeGAL;
- di disporre che il presente atto venga pubblicato nel rispetto delle disposizioni contenute nel D.lgs. 33/2013.

(OMISSIS)

II DIRETTORE  
Giancarlo Pegoraro



II PRESIDENTE  
Filippo Tonero





## REGIONE DEL VENETO

### COMPLEMENTO REGIONALE PER LO SVILUPPO RURALE DEL PIANO STRATEGICO NAZIONALE DELLA PAC 2023-2027 PER IL VENETO

BANDO PUBBLICO	<i>Reg. UE 2021/2115, Art. 73</i>
<b>Codice intervento</b>	SRD04
<b>Nome intervento</b>	Investimenti non produttivi agricoli con finalità ambientale
<b>Azione</b>	1 – Investimenti non produttivi finalizzati ad arrestare e invertire la perdita di biodiversità e a preservare il paesaggio rurale
Autorità di gestione regionale	Direzione AdG FEASR Bonifica e Irrigazione
GAL	Venezia Orientale - VeGAL
Progetto di Comunità/Cooperazione	-----
Formula attuativa	Bando pubblico GAL



## INDICE

1. Descrizione generale
  - 1.1 Descrizione intervento
  - 1.2 Obiettivi
2. Ambito territoriale di applicazione
3. Beneficiari degli aiuti
  - 3.1 Soggetti richiedenti
  - 3.2 Condizioni di ammissibilità dei soggetti richiedenti
4. Operazioni ammissibili
  - 4.1 Operazioni previste
  - 4.2 Condizioni di ammissibilità delle operazioni
  - 4.3 Spese ammissibili
  - 4.4 Spese non ammissibili
  - 4.5 Impegni
  - 4.6 Obblighi
  - 4.7 Vincoli e durata degli impegni
  - 4.8 Termini e scadenze per l'esecuzione delle operazioni
5. Pianificazione finanziaria
  - 5.1 Importo finanziario a bando
  - 5.2 Forma ed entità del sostegno
  - 5.3 Compatibilità e cumulo con altri sostegni e agevolazioni
  - 5.4 Aiuti di Stato
  - 5.5 Sanzioni e riduzioni
6. Criteri di selezione
  - 6.1 Criteri di priorità e punteggi
  - 6.2 Condizioni ed elementi di preferenza
7. Domanda di aiuto
  - 7.1 Modalità e termini per la presentazione della domanda di aiuto
  - 7.2 Documentazione da allegare alla domanda di aiuto
8. Domanda di pagamento
  - 8.1 Modalità e termini per la presentazione della domanda di pagamento
  - 8.2 Documentazione da allegare alla domanda di pagamento
9. Verifiche e controlli sulle domande e sulle operazioni
10. Informativa trattamento dati personali
11. Informazioni, riferimenti e contatti
12. ALLEGATI TECNICI
  - 12.1 ELENCO DELLE SPECIE ARBOREE E ARBUSTIVE INDIGENE E NATURALIZZATE
  - 12.2 LINEE GUIDA RELATIVE ALL'OPERAZIONE "RIQUALIFICAZIONE DELLA RETE IDRAULICA MINORE CON VEGETAZIONE IN ALVEO E RIPARIALE"
  - 12.3 LISTA DELLE SPECIE AMMESSE NELL'AMBITO DELL'INTERVENTO DI RIQUALIFICAZIONE DELLA RETE IDRAULICA MINORE PER L'IMPIANTO DI VEGETAZIONE SPONDALE E IMMISSIONE IDROFITE
  - 12.4 LISTA DELLE SPECIE AMMESSE NELL'AMBITO DEL TIPO DI INTERVENTO DI RIQUALIFICAZIONE DELLA RETE IDRAULICA MINORE PER LA SEMINA FASCIA INERBITA
  - 12.5 SCHEDE DESCRITTIVE RELATIVE A SIEPI, BOSCHETTI E INTERVENTI DI RIQUALIFICAZIONE DELLA RETE IDRAULICA MINORE
    - Siepi*
    - Boschetti*
    - Riqualificazione della rete idraulica minore*
  - 12.6 LINEE GUIDA RELATIVE ALLA REALIZZAZIONE DI "SIEPI", "BOSCHETTI" E "CREAZIONE DI AREE UMIDE"

## 1. Descrizione generale

### 1.1 Descrizione intervento

L'intervento è finalizzato alla realizzazione di investimenti non produttivi agricoli (intesi come investimenti su superfici a prevalente destinazione agricola ancorché non utilizzate attualmente a tale scopo) con una chiara e diretta caratterizzazione ambientale.

#### **Azione 1 – Investimenti non produttivi finalizzati ad arrestare e invertire la perdita di biodiversità e a preservare il paesaggio rurale**

Viene fornito un sostegno ad investimenti non produttivi che perseguono le finalità specifiche di:

- contribuire a rendere il sistema agricolo più resiliente ai cambiamenti climatici, incrementando la complessità specifica ed ecosistemica delle aree coltivate;
- salvaguardare la biodiversità animale e vegetale favorendo la riproduzione di specie floristiche e faunistiche autoctone e contenendo al contempo la diffusione di specie alloctone;
- preservare gli habitat e i paesaggi rurali, storici e tradizionali, salvaguardandone gli elementi tipici.

Tali formazioni si differenziano dalle fasce tampone finanziate nell'ambito dell'azione 2 di SRD04, in considerazione del fatto che le siepi non sono interposte tra l'area destinata ad utilizzo agricolo e la rete idraulica aziendale e/o interaziendale (corpi idrici, corsi d'acqua, fossi o scoline), cosa che invece caratterizza le fasce tampone.

### 1.2 Obiettivi

L'intervento concorre al raggiungimento dei seguenti obiettivi dell'articolo 6 del regolamento (UE) 2021/2115:

#### **Azione 1**

- **Obiettivo specifico n. 8:** promuovere l'occupazione, la crescita, la parità di genere, compresa la partecipazione delle donne all'agricoltura, l'inclusione sociale e lo sviluppo locale nelle zone rurali, comprese la bioeconomia circolare e la silvicoltura sostenibile.

L'intervento concorre, inoltre, ai seguenti elementi della Strategia di Sviluppo Locale del GAL Venezia Orientale - VeGAL

Ambito tematico	Obiettivo locale	Indicatore di output	Indicatore/i di risultato
AT. 3 – Sistemi locali del cibo, distretti, filiere agricole e agroalimentari	OL01. Contrastare la perdita di biodiversità, preservare il paesaggio rurale e migliorare la qualità dell'acqua	O.21 - Numero di operazioni o unità di investimenti non produttivi sovvenzionati nelle aziende agricole	R32 - Investimenti connessi alla biodiversità

## 2. Ambito territoriale di applicazione

Sono ammissibili le operazioni da realizzare nei seguenti Comuni appartenenti all'Ambito Territoriale Designato (ATD) della Strategia di Sviluppo Locale del GAL Venezia Orientale - VeGAL:

1. Annone Veneto
2. Caorle
3. Cavallino Treporti
4. Ceggia
5. Cinto Caomaggiore
6. Concordia Sagittaria
7. Eraclea
8. Fossalta di Portogruaro
9. Gruaro
10. Jesolo
11. Portogruaro
12. Pramaggiore



- 13. San Michele al Tagliamento
- 14. San Stino di Livenza
- 15. Teglio Veneto
- 16. Torre di Mosto

### **3. Beneficiari degli aiuti**

#### **3.1 Soggetti richiedenti**

Agricoltori come definiti dall'articolo 3 del regolamento UE n. 2021/2115.

#### **3.2 Condizioni di ammissibilità dei soggetti richiedenti**

- Condurre una UTE, come definita dall'art. 1 del DPR 1/12/1999, n. 503 in Regione Veneto.
- Disporre di idonei titoli di conduzione della superficie oggetto di investimento per tutto il periodo necessario alla realizzazione e mantenimento degli interventi, senza soluzione di continuità, dalla data di presentazione della domanda.

### **4. Operazioni ammissibili**

#### **4.1 Operazioni previste**

**Azione 1 "Investimenti non produttivi finalizzati ad arrestare e invertire la perdita di biodiversità e a preservare il paesaggio rurale"**

Categoria di investimento 1.1 - Realizzazione di formazioni arbustive e arboree a tutela della biodiversità

- Siepi
- Boschetti

Categoria di investimento 1.2 - Realizzazione e/o ripristino della funzionalità di infrastrutture ecologiche connesse all'acqua

- Riqualficazione della rete idraulica minore con vegetazione in alveo e ripariale
- Creazione aree umide

Categoria di investimento 1.10 - Altri investimenti a favore della fauna selvatica: installazione di strutture atte a favorire la riproduzione, il rifugio, il riposo e l'alimentazione di specie di interesse conservazionistico

- Nidi artificiali
- Barriere, tunnel di attraversamento e passaggi sicuri per la fauna
- Realizzazione e ripristino di muretti a secco

#### **4.2 Condizioni di ammissibilità delle operazioni**

##### **Siepi**

- a) Superficie oggetto di investimento (SOI) massima ammissibile: 20% della SAT;
- b) Superficie oggetto di investimento (SOI) minima ammissibile: 0,125 ha.
- c) Nella fascia erbacea di rispetto costantemente inerbita (larga 5 metri nel "modulo base"), sono escluse le strade interpoderali e le superfici comunque non coltivabili.
- d) Al fine di garantire l'efficacia naturalistica e di filtro ambientale delle formazioni lineari o siepe, la superficie oggetto di investimento dovrà risultare contigua agli appezzamenti coltivati.

##### Non sono ammissibili

- Formazioni ricadenti nell'area di impianti fotovoltaici, così come definiti dalla normativa di settore (Decreto Legislativo n. 387 del 29 dicembre 2003, L.R. n. 17 del 22/07/2022), compreso il relativo perimetro;

- Infrastrutture ecologiche già esistenti;
- Siepi monospecifiche, comprese le alberature.

### **Boschetti**

- a) Superficie oggetto di investimento (SOI) massima ammissibile:
  - 10% della SAT, nel caso di introduzione esclusivamente di boschetti;
  - 20% della SAT, nel caso della combinazione di impegni di introduzione, nell'ambito della medesima domanda di siepi e/o boschetti. In tale fattispecie, comunque, la superficie oggetto di investimento per quanto riguarda la conservazione di boschetti non potrà superare il 10% della SAT.
- b) Superficie oggetto di investimento (SOI) minima ammissibile: 0,1 ha, con superficie di ogni singolo corpo non inferiore a 0,05 ha e non superiore a 0,2 ha.
- c) SOI massima complessiva: 1ha.
- d) La superficie non deve essere contigua ad altra superficie arboreo-arbustiva esistente o altri appezzamenti a bosco. Il requisito della non contiguità sussiste quando la distanza, riferita al piano orizzontale, tra le aree di insidenza delle chiome delle piante perimetrali delle formazioni boscate non è inferiore a 20 m.
- e) Al fine di garantire l'efficacia naturalistica e di filtro ambientale delle formazioni a boschetto, la superficie oggetto di investimento deve risultare contigua agli appezzamenti coltivati.
- f) Le specie impiegate negli interventi di introduzione di siepi e boschetti devono appartenere all'Allegato tecnico 12.1.

#### Non sono ammissibili

- Boschetti ricadenti nell'area di impianti fotovoltaici, così come definiti dalla normativa di settore (Decreto Legislativo n. 387 del 29 dicembre 2003, L.R. n. 17 del 22/07/2022), compreso il relativo perimetro;
- Boschetti già esistenti;
- Boschetti monospecifici.

### **Riqualficazione della rete idraulica minore con vegetazione in alveo e ripariale**

- a) Superficie oggetto di investimento (SOI) minima ammissibile: 0,125 ha;
- b) L'area di intervento è obbligatoriamente localizzata nelle vicinanze della rete idraulica con portata continua e tirante minimo tale da assicurare la costante presenza di movimento d'acqua nel sistema idrobiologico agricolo;
- c) Il contenimento spondale del fossato da realizzare ex novo o ridimensionare deve avere una dimensione ed una larghezza al contermine corso d'acqua immissario tale da garantire le condizioni di sicurezza idraulica;
- d) L'eventuale dragaggio deve essere effettuato solo in casi di difficoltà di deflusso o di problematiche legate alla sicurezza idraulica, previa autorizzazione;
- e) Il fossato di nuova realizzazione o oggetto di riqualfica, deve essere collegato alla rete idraulica attraverso appositi manufatti (chiaviche, sifoni e sostegni), e avere uno sviluppo meandriforme consentendo la creazione di zone caratterizzate da diversa velocità di corrente;
- f) Le specie impiegate per operazioni aziendali di riqualficazione della rete idraulica minore devono appartenere alle specie elencate negli Allegati tecnici 12.3 e 12.4 del presente bando apertura termini.
- g) Il sistema vegetazionale ripario/macrofiteco dovrà essere costituito da almeno 5 specie.

### **Creazione di aree umide**

La **creazione di zone umide** include quali possibili elementi:

- I. Costituzione di sistemi fitodepurativi a flusso superficiale o subsuperficiale;
- II. Piantumazione di macrofite idonee ad ambienti acquatici quali: *Phragmites australis*, *Typha latifolia*, *Scirpus lacustris*, *Scirpus robustus*, *Scirpus validus*;
- III. Realizzazione di uno dei seguenti manufatti:
  - a. arginelli perimetrali di contenimento delle acque, che interrompono la rete scolante esistente assecondando pertanto il ristagno delle acque meteoriche per il loro contenimento;
  - b. chiaviche atte ad assicurare il ricambio ed evitare eccessivi e repentini innalzamenti del livello dell'acqua in caso di pioggia durante il periodo riproduttivo dell'avifauna;

- IV. Le sponde devono essere dolcemente degradanti, con una pendenza al di sotto dei 10°;
- V. Sinuosità delle rive, cioè un elevato rapporto tra lunghezza delle rive e superficie della zona umida
- VI. Fondali con profondità variabile tra 5 centimetri e 200 centimetri;
- VII. Presenza di isole, cioè di superfici completamente circondate dall'acqua, con rive dolcemente degradanti e di zone fangose semi-affioranti adatte all'alimentazione, alla sosta e alla riproduzione della fauna selvatica.

**Altri investimenti a favore della fauna selvatica: installazione di strutture atte a favorire la riproduzione, il rifugio, il riposo e l'alimentazione di specie di interesse conservazionistico, quali a titolo di esempio cassette-nido, posatoi, mangiatoie**

È ammissibile la realizzazione di manufatti indirizzati al riparo delle specie selvatiche vertebrate ed invertebrate o passaggi sicuri per la fauna quali:

- a) nidi artificiali;
- b) barriere, tunnel di attraversamento e passaggi sicuri per la fauna;
- c) realizzazione e ripristino di muretti a secco per il riparo di salamandre e biacchi.

#### **4.3 Spese ammissibili**

Poiché l'aiuto viene riconosciuto secondo un costo unitario standard (paragrafo 5.2), non sono indicate le spese ammissibili.

#### **4.4 Spese non ammissibili**

Poiché l'aiuto viene riconosciuto secondo un costo unitario standard (paragrafo 5.2), non sono indicate le spese non ammissibili.

#### **4.5 Impegni**

Realizzare l'investimento su una superficie non inferiore a quanto previsto negli elaborati progettuali.

Il beneficiario deve:

- a) Rispettare il divieto di impiegare sulle superfici ad intervento alcun tipo di fanghi in agricoltura ex D.lgs. n. 99/1992 e di ogni altro rifiuto recuperato in operazioni R10 ai sensi della Parte IV del D.lgs. n. 152/2006.

#### **4.6 Obblighi**

Non applicabile al presente Tipo di intervento.

#### **4.7 Vincoli e durata degli impegni**

La durata del periodo di stabilità degli investimenti non produttivi è pari a 3 anni, a decorrere dalla data di pagamento del saldo. Per tale periodo si applica il paragrafo 2.8.1 della Sez. II degli Indirizzi Procedurali Generali del CSR.

#### **4.8 Termini e scadenze per l'esecuzione delle operazioni**

Gli interventi devono essere conclusi entro **dodici mesi** dalla data di pubblicazione nel BUR del decreto di concessione del finanziamento dell'operazione individuale

### **5. Pianificazione finanziaria**

#### **5.1. Importo finanziario a bando**

L'importo a bando è di **euro 400.000,00** (quattrocentomila,00).

#### **5.2 Forma ed entità del sostegno**

Viene riconosciuto un costo unitario standard, come di seguito riportato per tutte le attività previste per ciascuna delle attività descritte negli allegati, in coerenza con le stime di cui al DDR AdG FEASR bonifica e irrigazione n. 55/2023.

Non si procederà al finanziamento parziale delle domande di aiuto il cui contributo non trova intera copertura all'interno della dotazione finanziaria del bando.

#### **Siepi o filari**

Il pagamento unitario ammonta a 9.17 euro/ml.

#### **Boschetti**

Il pagamento unitario ammonta a 12.000 euro/ha.

#### **Riqualficazione della rete idraulica minore con vegetazione in alveo e ripariale**

Il pagamento unitario ammonta a:

- 16,65 euro/ml per l'investimento di allargamento/rinaturalizzazione del fossato;
- 22,06 euro/ml per l'investimento di realizzazione di alveo.

Le due tipologie di investimento non sono sovrapponibili sulla stessa superficie.

#### **Creazione aree umide**

Il pagamento unitario ammonta a: 58.22 euro/mq

#### **Altri investimenti a favore della fauna selvatica**

Il pagamento unitario è riportato di seguito:

<i><b>Strutture funzionali alla diffusione della fauna selvatica</b></i>	<b>costo unitario</b>
Nidi artificiali (acquisto)	20 euro/uno
Nidi artificiali (installazione)	4.25 euro/uno
Supporto per nido artificiale	48 euro/uno
Barriere, tunnel di attraversamento e passaggi sicuri per la fauna DN300	726.38 euro/m
Barriere, tunnel di attraversamento e passaggi sicuri per la fauna DN600	1007.21 euro/m
Realizzazione/ripristino di muretti a secco per il riparo di salamandre e biacchi:	
Muro con altezza max fuori terra 1,50 mt	130 euro/mq
Muro con altezza max fuori terra 1,50 mt e accessibilità limitata al cantiere	136.5 euro/mq
Muro con altezza fuori terra tra 1,51 e 2,50 m	143 euro/mq
Muro con altezza fuori terra tra 1,51 e 2,5 m e accessibilità limitata al cantiere	150.15 euro/mq

Per ogni domanda di aiuto viene riconosciuto un **contributo massimo pari a euro 60.000,00.**

### **5.3 Compatibilità e cumulo con altri sostegni e agevolazioni**

Si applicano le norme del capitolo 10 del CSR 2023-2027, paragrafo "Divieto di doppio finanziamento e cumulabilità degli aiuti", che assicura il rispetto dell'art. 36 del Reg. (UE) 2021/2116.

Il CSR 2023-2027 assicura che la medesima spesa finanziata a titolo del FEAGA o del FEASR non benefici di alcun altro finanziamento dal bilancio dell'Unione. A titolo del FEASR un'operazione può ottenere diverse forme di sostegno dal piano strategico della PAC e da altri fondi di cui all'articolo 1, paragrafo 1, del regolamento (UE) 2021/1060 o da altri strumenti dell'Unione solo se l'importo totale cumulato concesso con le diverse forme di sostegno non supera l'intensità massima di aiuto o l'importo dell'aiuto applicabile al tipo d'intervento in questione, secondo quanto disposto nel titolo III del Regolamento (UE) 2021/2115.

### **5.4 Aiuti di Stato**

L'intervento è compreso nell'ambito di applicazione dell'articolo 42 TFUE.

### **5.5 Sanzioni e riduzioni**

In caso di accertamento di inadempienze rispetto a impegni, obblighi e alle condizioni di ammissibilità previste per l'intervento, ai sensi della normativa europea (Reg. (UE) n. 2021/2115 e Reg. (UE) n. 2021/2116, in particolare il Titolo IV, Capo IV), del Capitolo 7.3 del PSN PAC Italia e delle norme attuative nazionali (D. lgs. n. 42/2023), si applicano riduzioni dell'aiuto, progressive in funzione delle inadempienze rilevate, che possono arrivare, fino alla decadenza della domanda di aiuto e al recupero degli importi eventualmente erogati nei casi e nelle modalità riportate nei provvedimenti regionali in materia di riduzioni e sanzioni.

## 6. Criteri di selezione

Le graduatorie di merito nell'ambito dell'Intervento sono stabilite secondo principi e criteri di priorità come sotto declinati.

Per ciascun criterio di priorità è attribuibile un solo punteggio.

Le informazioni a supporto dei criteri di priorità e comprovanti il punteggio richiesto sono presenti nella domanda.

Al fine dell'inserimento nella graduatoria di finanziabilità le istanze presentate devono conseguire un **punteggio minimo pari a 30 punti**.

### 6.1 Criteri di priorità e punteggi

#### Principio di selezione 1 – Principi territoriali

Criterio di priorità GAL 1.1 - Aree con particolari caratteristiche	Punti
<b>GAL 1.1.1</b> Investimenti realizzati nelle aree di alto pregio naturale (aree rubricate nel VI Elenco ufficiale delle aree approvato con Decreto 27/04/2010 del Ministero dell'ambiente e della tutela del territorio e del mare - Supplemento ordinario n. 115 alla GURI n. 125 del 31/05/2010 o Aree SIC e ZPS)	10

Criterio di assegnazione:

Nell'area di pertinenza devono essere situati gli investimenti fissi o fissi per destinazione; con riferimento alle attrezzature e ai macchinari, questi devono essere dislocati nell'area di pertinenza.

Criterio di priorità GAL 1.2 - Superficie oggetto di investimento ricadente in Rete ecologica comunale	Punti
<b>GAL 1.2.1</b> Superficie oggetto di investimento ricadente in Rete ecologica comunale individuata dal Piano di Assetto del Territorio (PAT)	10

Criterio di assegnazione

Il punteggio è attribuito se l'investimento ricade per almeno 1 ettaro (oppure almeno il 50%) nella Rete ecologica comunale, come individuata dal Piano di Assetto del Territorio adottato (PAT) e riportata nell'elenco dei fogli catastali approvato dal bando.

#### Principio di selezione 3 – Sistemi produttivi aziendali

<b>Criterio di priorità GAL 3.1 - Comparto produttivo</b>	<b>Punti</b>
<b>GAL 3.1.1</b> Coltivazioni arboree	30
<b>GAL 3.1.2</b> Coltivazioni erbacee	10
<b>GAL 3.1.3</b> Allevamenti animali (escluse le api)	5
<b>GAL 3.1.4</b> Allevamento apistico	20
<b>GAL 3.1.5</b> Piante officinali	20

Criterio di assegnazione

Il punteggio viene assegnato in base alla presenza dei comparti indicati.

In presenza di più comparti si assegna il punteggio più favorevole.

**Principio di selezione 4 – Caratteristiche progettuali**

<b>Criterio di priorità GAL 4.1 - Estensione della superficie oggetto di investimento</b>	<b>Punti</b>
<b>GAL 4.1.1</b> Superficie oggetto di investimento > 1 ha	20
<b>GAL 4.1.2</b> Superficie oggetto di investimento > 0,6 e ≤ 1 ha	15
<b>GAL 4.1.3</b> Superficie oggetto di investimento > 0,3 e ≤ 0,6 ha	10

Criterio di assegnazione

Il punteggio è attribuito in base all'estensione della superficie oggetto di investimento.

<b>Criterio di priorità GAL 4.2 - Rilevanza categoria di investimenti</b>	<b>Punti</b>
<b>GAL 4.2.1</b> Investimento per la realizzazione di formazioni arbustive e arboree a tutela della biodiversità	30
<b>GAL 4.2.2</b> Realizzazione e/o ripristino della funzionalità di infrastrutture ecologiche connesse all'acqua	20
<b>GAL 4.2.3</b> Investimenti a favore della fauna selvatica per l'installazione di strutture atte a favorire la riproduzione, il rifugio, il riposo e l'alimentazione di specie di interesse conservazionistico	10

Criterio di assegnazione

Il punteggio è assegnato sulla base della categoria di investimento prevalente in termini di percentuale di spesa sul totale della spesa ammissibile.

**6.2 Condizioni ed elementi di preferenza**

A parità di punteggio, si seguirà l'ordine decrescente dell'estensione della superficie oggetto d'investimento, quindi attribuendo precedenza alle domande di aiuto caratterizzate da SOI maggiore.

**7. Domanda di aiuto**

**7.1 Modalità e termini per la presentazione della domanda di aiuto**

Il soggetto richiedente deve presentare domanda di aiuto ad AVEPA - Agenzia Veneta per i Pagamenti in Agricoltura, entro i termini stabiliti dal provvedimento di approvazione del bando. Qualora tale data coincida con un sabato, una domenica o altro giorno festivo, la scadenza è prorogata di diritto al primo giorno non festivo seguente.

## **7.2 Documentazione da allegare alla domanda di aiuto**

Al fine di accedere agli aiuti previsti dal presente Intervento, il richiedente dovrà presentare la domanda di aiuto entro i termini stabiliti dal presente bando e secondo le modalità previste dal documento Indirizzi procedurali di cui all'Allegato A alla DGR n. 687/2023, allegando la documentazione di seguito dettagliata relativamente alle tipologie di intervento per cui viene richiesto l'aiuto medesimo.

Tutti i documenti indicati vengono considerati essenziali e pertanto la loro mancata presentazione unitamente alla domanda di aiuto comporta la non ammissibilità della domanda stessa.

### **SIEPI, BOSCHETTI**

- Progetto preliminare redatto sulla base dello schema di cui all'allegato 12.5 comprendente:

a) Relazione illustrativa preliminare, corredata da:

i. Descrizione degli interventi (funzione e tipologia delle opere), con particolare riferimento alla descrizione della connessione con le misure correlate, alla disposizione e all'estensione delle iniziative da realizzare e degli obiettivi da raggiungere;

ii. Presenza di vincoli.

b) Schemi grafici, corredata da:

i. Elaborati grafici (estratti di mappa in scala 1:2000) riportanti l'individuazione delle superfici interessate dall'intervento in oggetto;

ii. Tracciato dell'intervento;

iii. Documentazione fotografica del sito di intervento;

- Schema di calcolo dell'importo relativo alla domanda di aiuto, predisposto sulla base dei massimali di cui al paragrafo 5.2, inserendo l'indicazione di dettaglio delle attività compatibili col progetto di cui all'allegato -12.6.
- Documentazione attestante l'avvio delle eventuali procedure autorizzative e dei permessi di legge necessari alla realizzazione dell'intervento, mediante apposita dichiarazione compilata dal richiedente. Le autorizzazioni devono pervenire agli uffici di AVEPA entro i 60 giorni successivi alla chiusura dei termini per la presentazione della domanda.
- Eventuale autorizzazione del concedente o parere rilasciato ai sensi dell'articolo 16 della Legge n. 203/82.

### **REALIZZAZIONE DI OPERAZIONI AZIENDALI DI RIQUALIFICAZIONE DELLA RETE IDRAULICA MINORE**

*L'intervento richiede la presentazione di un Progetto, redatto secondo lo schema di cui all'Allegato 12.5*

Il progetto dovrà comprendere i seguenti distinti elaborati grafici:

1) Elaborato planimetrico che individua:

- area di intervento su CTR 1:10.000 o 1: 5.000;
- inquadramento generale;
- fonte della dotazione idraulica di alimentazione del sistema;
- la rete e i manufatti di collegamento con la rete idraulica extra aziendale;
- estratto di mappa catastale con individuazione delle particelle oggetto di intervento;
- il percorso del sistema idraulico ambientale oggetto di intervento;
- gli elementi costitutivi del sistema idraulico ambientale (alveo, fascia tampone, prato polifita, fascia riparia e vegetazione acquatica);
- eventuale previsione di ulteriori sostegni o manufatti di regolazione idraulica.

2) Schema di calcolo dell'importo relativo alla domanda di pagamento, predisposto sulla base dei massimali di cui al paragrafo 5.2, inserendo l'indicazione di dettaglio delle attività compatibili col progetto di cui all'allegato 12.2 e inserendo le seguenti informazioni.

- lunghezza (metri lineari) alveo distinta in porzioni interessate dal nuovo scavo e porzioni interessate da allargamento;
  - lunghezza e larghezza dell'eventuale formazione lineare contigua all'alveo;
  - superficie dell'eventuale prato polifita;
  - quantità (mc) di scavi e riporti;
  - quantità (metri lineari) di fascinata viva per consolidamento del piede delle sponde di alveo con velocità moderata.
- 3) Relazione tecnica che illustri con sufficiente dettaglio l'intervento oggetto di contributo sia per quanto concerne le opere idrauliche che per la realizzazione delle opere vegetazionali.  
La realizzazione dell'intervento illustrata nel progetto richiesto deve seguire le Specifiche tecniche obbligatorie, riportate negli allegati al presente bando apertura termini, relativamente ad ogni elemento costitutivo:
- Opere idrauliche: descrizione ed illustrazione del/dei manufatto/i di collegamento alla rete extra aziendale;
  - Alveo: descrizione ed illustrazione di almeno 3 sezioni rappresentative ogni 200 m.; Larghezza minima 3 metri e massima 10 metri misurata dalla sommità della sponda; Profondità minima della sezione bagnata pari a 20 cm;
  - Sistema vegetazionale ripario e di alveo: è consentita l'esclusiva messa a dimora delle specie riportate in Allegato tecnico 12.3 e 12.4;
- 4) Dichiarazione del coordinatore riguardo l'alimentazione continua e costante dell'opera idraulica.
- 5) Copia della richiesta presentata per l'autorizzazione comunale ai movimenti terra, laddove necessaria;
- 6) In caso di beni paesaggistici, copia della richiesta presentata ai fini del rilascio delle autorizzazioni previste dal D.Lgs n. 42/2004 s.m.i. (art. 21 e art. 145).
- 7) Eventuale autorizzazione del concedente o parere rilasciato ai sensi dell'articolo 16 della Legge n. 203/82.

## **CREAZIONE DI AREE UMIDE**

### 1-Progetto preliminare contenente:

- a. Relazione illustrativa preliminare, corredata da:
  - i. Descrizione degli interventi (funzione e tipologia delle opere), con particolare riferimento alla descrizione della connessione con le misure correlate, alla disposizione e all'estensione delle iniziative da realizzare e degli obiettivi da raggiungere;
  - ii. Presenza di vincoli.
- b. Schemi grafici, corredati da:
  - i. Elaborati grafici (estratti di mappa in scala 1:2000) riportanti l'individuazione delle superfici interessate dall'intervento in oggetto;
  - ii. Tracciato dell'intervento;
  - iii. Documentazione fotografica del sito di intervento;
- c. Schema di calcolo dell'importo relativo alla domanda di aiuto, predisposto sulla base dei massimali di cui al paragrafo 5.2, inserendo l'indicazione di dettaglio delle attività compatibili col progetto di cui all'allegato 12.6.

2- Documentazione attestante l'avvio delle eventuali procedure autorizzative e dei permessi di legge necessari alla realizzazione dell'intervento, Le autorizzazioni devono pervenire agli uffici di AVEPA entro i 60 giorni successivi alla chiusura dei termini per la presentazione della domanda. Eventuale autorizzazione del concedente o parere ispettoriale ai sensi dell'articolo 16 della Legge n. 203/82.

In ogni caso deve essere allegato alla domanda uno schema di calcolo dell'importo relativo alla domanda di aiuto, predisposto secondo i massimali di cui al paragrafo 5.2.



## **8. Domanda di pagamento**

### **8.1 Modalità e termini per la presentazione della domanda di pagamento**

Per il presente intervento, in conformità agli IPG cui si rimanda per ogni dettaglio, è possibile chiedere il pagamento in forma di anticipo (facoltativo), acconto (facoltativo) e saldo.

Il beneficiario presenta la domanda di pagamento ad AVEPA secondo le modalità previste dagli Indirizzi procedurali generali del CSR 2023-2027 e le procedure definite da AVEPA.

La domanda di pagamento del saldo deve essere presentata entro i termini previsti per la conclusione dell'operazione.

### **8.2 Documentazione da allegare alla domanda di pagamento**

Fermo restando quanto previsto dagli "Indirizzi procedurali generali" del CSR e dai manuali di AVEPA, anche in riferimento alle eventuali domande di anticipo e acconto, unitamente alla domanda di pagamento del saldo sono allegati i seguenti ulteriori documenti:

1. Relazione illustrativa finale contenente:
  - i. la descrizione delle fasi dell'intervento;
  - ii. la modalità di esecuzione;
  - iii. schemi grafici, corredati da:
    - Elaborati grafici (estratti di mappa in scala 1:2000) riportanti l'individuazione delle superfici interessate dall'intervento in oggetto;
    - Tracciato dell'intervento;
    - Documentazione fotografica ex-post;
2. Certificato di Regolare Esecuzione;
3. Se necessario, Certificato di Agibilità.

## **9. Verifiche e controlli sulle domande e sulle operazioni**

Gli impegni presi in carico dai beneficiari sulla base del bando sono oggetto di controlli amministrativi e di controlli in loco ai sensi del Reg. (UE) n. 2021/2116 dei relativi atti di esecuzione e delegati della Commissione europea e delle norme nazionali di attuazione (Decreto MASAF 4 agosto 2023 e s.m.i.).

A seconda dell'intervento interessato, detti controlli includono verifiche relative a:

- a) l'esattezza e la completezza dei dati contenuti nella domanda di aiuto, nella domanda di pagamento o in altra dichiarazione;
- b) il rispetto di tutti i criteri di ammissibilità, degli impegni e degli altri obblighi inerenti all'intervento.

A seconda dell'intervento interessato e del tipo di beneficiario, i controlli hanno ad oggetto diverse verifiche che sono dettagliate nel Reg. (UE) n. 2021/2116 e relativi atti di esecuzione e delegati della Commissione europea (a titolo di esempio: visite in azienda o sul luogo di realizzazione dell'operazione, verifiche sul rispetto delle norme vigenti relative ad appalti pubblici per gli organismi di diritto pubblico, assenza di doppio finanziamento, controlli sulle superfici, ecc.).

Detti controlli accertano le eventuali inadempienze ai fini dell'applicazione delle riduzioni dell'aiuto di cui al paragrafo 5.5.

## **10. Informativa trattamento dati personali**

In base al Regolamento 2016/679/UE (General Data Protection Regulation – GDPR) "ogni persona ha diritto alla protezione dei dati di carattere personale che la riguardano". I trattamenti di dati personali sono improntati ai principi di correttezza, liceità e trasparenza, tutelando la riservatezza dell'interessato e i suoi diritti.

Il Titolare del trattamento è la Regione del Veneto / Giunta Regionale, con sede a Palazzo Balbi - Dorsoduro, 3901, 30123 – Venezia.

Il Delegato al trattamento dei dati che La riguardano, ai sensi della DGR n. 596 del 08.05.2018, è il Direttore della Direzione AdG FEASR Bonifica e Irrigazione, email: [adgfeasr@regione.veneto.it](mailto:adgfeasr@regione.veneto.it); PEC: [adgfeasr@pec.regione.veneto.it](mailto:adgfeasr@pec.regione.veneto.it).

Il Responsabile del trattamento è l'Agenzia Veneta per Pagamenti (AVEPA), Via N. Tommaseo 67/c 35131 Padova, email: [organismo.pagatore@avepa.it](mailto:organismo.pagatore@avepa.it) PEC: [protocollo@cert.avepa.it](mailto:protocollo@cert.avepa.it).

Il Responsabile della Protezione dei dati / Data Protection Officer ha sede a Palazzo Sceriman, Cannaregio, 168, 30121 – Venezia, email: [dpo@regione.veneto.it](mailto:dpo@regione.veneto.it); PEC: [dpo@pec.regione.veneto.it](mailto:dpo@pec.regione.veneto.it).

La finalità del trattamento cui sono destinati i dati personali è la gestione delle domande relative al presente bando in attuazione del Complemento per lo Sviluppo rurale 2023-2027 per il Veneto (DGR n. 14 del 10/01/2023), nell'ambito del PSN PAC 2023-2027 approvato con Decisione di esecuzione della Commissione europea.

I dati raccolti potranno essere trattati inoltre a fini di archiviazione (protocollo e conservazione documentale) nonché, in forma aggregata, a fini statistici. I dati, trattati da persone autorizzate, non saranno comunicati ad altri soggetti né diffusi.

Il periodo di conservazione documentale, ai sensi dell'articolo 5, par. 1, lett. e) del Regolamento 2016/679/UE, è determinato in base ai Regolamenti UE di riferimento. All'interessato competono i diritti previsti dal Regolamento 2016/679/UE e, in particolare, egli potrà chiedere al Responsabile o al Delegato al trattamento in precedenza indicati l'accesso ai propri dati personali, la rettifica, l'integrazione o, ricorrendone gli estremi, la cancellazione o la limitazione del trattamento, ovvero opporsi al loro trattamento nonché proporre reclamo, ai sensi dell'articolo 77 del Regolamento 2016/679/UE, al Garante per la protezione dei dati personali con sede in Piazza Venezia n. 11, 00187 – ROMA (sito internet: <https://www.garanteprivacy.it/>), ovvero ad altra autorità europea di controllo competente.

Il conferimento dei dati discende da un obbligo legale in relazione alle finalità sopra descritte; ne consegue che l'eventuale rifiuto a fornire i dati determina l'esclusione dell'istanza alla partecipazione del presente bando.

## **11. Informazioni, riferimenti e contatti**

GAL Venezia Orientale - VeGAL  
Via Cimetta, 1 – 30026 Portogruaro (VE)  
Tel. 0421 394202  
e-mail: [vegal@vegal.net](mailto:vegal@vegal.net)  
posta certificata: [vegal@pec.it](mailto:vegal@pec.it)  
Sito internet: <https://www.vegal.net/leader>

AVEPA – Agenzia veneta per i pagamenti  
Via N. Tommaseo 67/c, 35131 Padova  
Tel. 049 7708711  
e-mail: [direzione@AVEPA.it](mailto:direzione@AVEPA.it)  
posta certificata: [protocollo@cert.avepa.it](mailto:protocollo@cert.avepa.it)  
sito internet: [www.avepa.it](http://www.avepa.it)

AVEPA – Sportello unico agricolo di Venezia  
Via Antonio Pacinotti 4/a - 30175 Marghera (VE)  
Tel. 041 5455711  
e-mail: [sportello.ve@avepa.it](mailto:sportello.ve@avepa.it)  
posta certificata: [sp.ve@cert.avepa.it](mailto:sp.ve@cert.avepa.it)

Regione del Veneto, Direzione Agroambiente, Programmazione e Gestione ittica e faunistico-venatoria,  
Via Torino, 110 – 30172 Mestre Venezia  
Tel. 041/2795439 – Fax 041/2795448  
e-mail: [agroambientecacciapesca@regione.veneto.it](mailto:agroambientecacciapesca@regione.veneto.it)  
PEC: [agroambientecacciapesca@pec.regione.veneto.it](mailto:agroambientecacciapesca@pec.regione.veneto.it)  
Sito internet: <https://www.regione.veneto.it/web/agricoltura-e-foreste/sviluppo-rurale-veneto-23-27>

## **12. ALLEGATI TECNICI**

ALLEGATO 12.1 Elenco delle specie arboree e arbustive indigene e naturalizzate  
ALLEGATO 12.2 Linee guida relative all'operazione "riqualificazione della rete idraulica minore con vegetazione in alveo e ripariale"  
ALLEGATO 12.3 Lista delle specie ammesse nell'ambito dell'intervento di riqualificazione della rete idraulica minore per l'impianto di vegetazione spondale e immissione idrofite

ALLEGATO 12.4      Lista delle specie ammesse nell'ambito del tipo di intervento di riqualificazione della rete idraulica minore per la semina fascia inerbita

ALLEGATO 12.5      Allegato tecnico 4: Schede descrittive

12.6    LINEE GUIDA RELATIVE ALLA REALIZZAZIONE DI “SIEPI”, “BOSCHETTI” E “CREAZIONE DI AREE UMIDE”

## **12.1 ELENCO DELLE SPECIE ARBOREE E ARBUSTIVE INDIGENE E NATURALIZZATE**

Denominazione scientifica	Denominazione comune	Portamento
<i>Acer campestre</i> L.	Acero campestre	ALB
<i>Berberis vulgaris</i>	L. Crespino Arb	Arb
<i>Carpinus betulus</i> L.	Carpino bianco	ALB
<i>Celtis australis</i> L.	Bagolaro	ALB
<i>Cercis siliquastrum</i> L. (1)	Albero di Giuda	ALB
<i>Cornus mas</i> L.	Corniolo	Arb
<i>Cornus sanguinea</i> L.	Sanguinella	Arb
<i>Coronilla emerus</i> L. (1)	Erba cornetta	Arb
<i>Cotinus coggygria</i> Scop.	Scotano	Arb
<i>Euonymus europaeus</i> L.	Fusaggine	Arb
<i>Fraxinus excelsior</i> L.	Frassino maggiore	ALB
<i>Fraxinus ornus</i> L.	Orniello	ALB
<i>Fraxinus oxycarpa</i> Willd.	Frassino ossifillo	ALB
<i>Hippophae rhamnoides</i> L.	Olivello spinoso	Arb
<i>Juglans regia</i> L.	Noce comune	ALB
<i>Juniperus communis</i> L.	Ginepro comune	Arb
<i>Laburnum anagyroides</i> Medik (1)	Maggiociondolo	Arb
<i>Ligustrum vulgare</i> L.	Ligustro comune	Arb
<i>Morus alba</i> L.	Gelso bianco	ALB
<i>Morus nigra</i> L.	Gelso nero	ALB
<i>Ostrya carpinifolia</i> Scop.	Carpino nero	ALB
<i>Phillyrea angustifolia</i> L.	Ilatro sottile	Arb
<i>Platanus x hispanica</i> Münchh.	Platano	ALB
Pioppi ibridi (3)		ALB/ Arb
<i>Populus alba</i> L.	Pioppo bianco	ALB
<i>Populus nigra</i> L.	Pioppo nero	ALB
<i>Prunus avium</i> L.	Ciliegio selvatico	ALB
<i>Prunus cerasus</i> L. (2)	Ciliegio montano	ALB
<i>Prunus mahaleb</i> L.	Ciliegio canino	Arb
<i>Prunus spinosa</i> L.	Prugnolo	Arb
<i>Quercus cerris</i> L.	Cerro	ALB
<i>Quercus ilex</i> L.	Leccio	ALB
<i>Quercus pubescens</i> Willd.	Roverella	ALB
<i>Quercus robur</i> L.	Farnia	ALB
<i>Rhamnus catarthica</i> L.	Spincervino	Arb
<i>Quercus petraea</i> (Mattus.) Liebl.(= <i>Q.sessiliflora</i> Salisb.)	Rovere	ALB
<i>Rhamnus frangula</i> L. (= <i>Frangula alnus</i> Mill.)	Frangola	Arb
<i>Robinia pseudacacia</i> L. (2)	Robinia	ALB
<i>Rosa canina</i> L.	Rosa di macchia	Arb
<i>Salix alba</i> L.	Salice bianco	ALB
<i>Salix apennina</i> A.K.Skvortsov	Salice stipolato	Arb
<i>Salix caprea</i> L.	Salicone	Arb
<i>Salix cinerea</i> L.	Salice cinereo	Arb
<i>Salix elaeagnos</i> subsp. <i>elaeagnos</i> Scop.	Salice ripaiolo	Arb
<i>Salix purpurea</i> L.	Salice rosso	Arb
<i>Salix triandra</i> L.	Salice delle ceste	Arb
<i>Sambucus nigra</i> L.	Sambuco nero	Arb
<i>Tamarix gallica</i> L. (4)	Tamerice	Arb
<i>Tilia cordata</i> Mill.	Tiglio selvatico	ALB
<i>Tilia platyphyllos</i> Scop.	Tiglio nostrano	ALB
<i>Ulmus minor</i>	Miller Olmo campestre	ALB
<i>Viburnum lantana</i> L.	Lantana	Arb
<i>Viburnum opulus</i> L.	Pallon di maggio	Arb

- (1) specie non utilizzabile ai fini della costituzione di nuove fasce tampone in quanto azotofissatrice, sia in applicazione della Dgr 2439/07 sia in interventi del CSR 2023-2027.
- (2) specie non utilizzabile ai fini della realizzazione di nuove formazioni lineari di Fasce Tampone, Siepi e/o Boschetti in ambiti Natura 2000.
- (3) specie utilizzabile ai fini della realizzazione di nuove Fasce Tampone esclusivamente in applicazione della Dgr 2439/07, e non nell'ambito delle misure relative all'introduzione e al mantenimento di formazioni lineari di Fasce Tampone, Siepi e/o Boschetti del CSR.
- (4) Specie utilizzabile esclusivamente ai fini della realizzazione di formazioni lineari di Siepi e Boschetti in ambiti litoranei

**LEGENDA:**

ALB : specie a portamento arboreo

Arb : specie a portamento arbustivo

## 12.2 LINEE GUIDA RELATIVE ALL'OPERAZIONE "RIQUALIFICAZIONE DELLA RETE IDRAULICA MINORE CON VEGETAZIONE IN ALVEO E RIPARIALE"

Le seguenti linee guida risultano funzionali alla corretta applicazione dell'operazione "Riqualificazione della rete idraulica minore". Un'ideale gestione ambientale del reticolo aziendale ed interaziendale, mediante l'applicazione di interventi e strategie che modificano anche in modo rilevante struttura e modalità di gestione del reticolo, permette di raggiungere obiettivi idraulici, strutturali, di qualità delle acque e paesaggistici attraverso il miglioramento dell'ecosistema dei canali e del territorio.

Nel presente allegato vengono fornite le indicazioni tecniche per quanto concerne l'individuazione di tali ambiti entro cui attivare l'operazione in argomento, nonché le due diverse operazioni previste:

- Realizzazione di alveo;
- Allargamento/rinaturalizzazione del fossato;

Gli impegni da attivare nell'ambito del PSR per le operazioni di riqualificazione della rete idraulica vengono schematizzati nella figura di seguito riportata

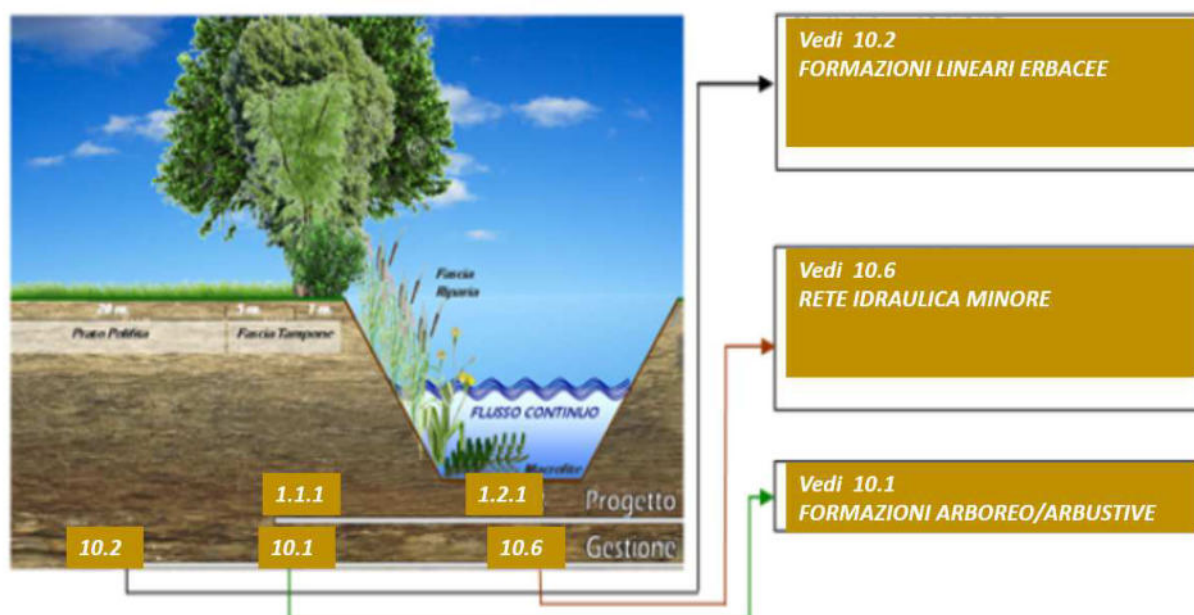

### Definizioni

Per **vegetazione ripariale**: si intendono le formazioni arboree, arbustive o erbacee che s'interpongono tra le fitocenosi acquatiche e le fitocenosi zonali del territorio circostante. L'aggettivo ripariale indica le specie igrofile strettamente legate alla vicinanza del loro apparato radicale alla falda freatica. La vegetazione ripariale contribuisce ad aumentare la scabrezza della superficie del suolo, rallentando i flussi superficiali ricchi di sedimenti, favorendo l'infiltrazione e la permanenza dell'acqua nel terreno e captando i diversi inquinanti presenti nelle acque di ruscellamento e nei deflussi subsuperficiali.

Per **vegetazione idrofita** si intendono le comunità di piante, sommerse o galleggianti, che vivono all'interno del corso d'acqua.

### Indicazioni per la progettazione e risezionatura del nuovo alveo o dell'alveo già esistente

#### **A. Realizzazione di nuovo alveo**

Nel caso in cui si preveda la realizzazione ex novo di una scolina/fossato, sono previste operazioni di:

- scavo
- sezionatura
- rivegetazione.

Sulla sponda del nuovo alveo appena costituito si prevederà quindi la piantumazione di una fascia vegetazionale spondale, seguendo le prescrizioni tecniche riportate nei seguenti paragrafi e la cui composizione specifica seguirà l'elenco delle specie ammesse.

Inoltre, a questo fine, sono ammissibili due schemi progettuali di modalità di sagomatura della sponda e quindi di impianto:

- Sponda con pendenza modesta e costante. L'impianto della vegetazione spondale avviene in modo lineare, lungo la linea del livello medio dell'acqua previsto. L'inclinazione della sponda massima ammessa dovrà avere un rapporto di 1,5/1 m.

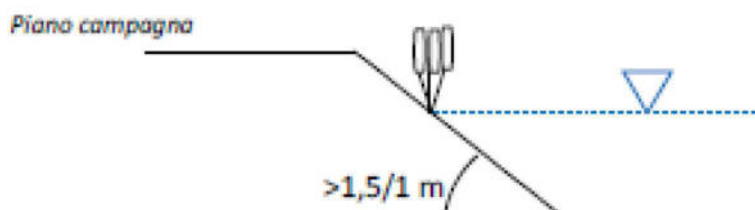

- Sponda con banchina allagata. La sezionatura deve realizzare una banchina il cui piano coincide all'incirca con il livello medio dell'acqua previsto. Sulla banchina l'impianto della *vegetazione spondale* avviene su tutta la larghezza disponibile. L'inclinazione massima ammessa della sponda è di 35°.

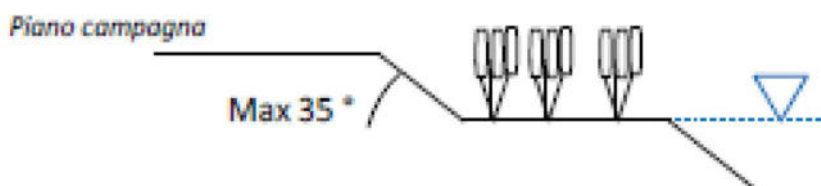

### ***B. Allargamento/rinaturalizzazione del fossato già esistente***

In dipendenza della struttura dell'alveo, della presenza/assenza di vegetazione spondale e/o idrofita e delle specie vegetali presenti, sono state individuati **3 diverse modalità di intervento**:

1. *Fossato con pressoché totale assenza di vegetazione spondale e idrofita; presenza di sola vegetazione spondale impoverita*

Per i fossati così caratterizzati sono previste le seguenti operazioni:

- risezionatura con le medesime modalità di sagomatura presentate precedentemente nel caso in cui si realizzi un nuovo alveo;
- rivegetazione seguendo le prescrizioni tecniche riportate nei seguenti paragrafi e la cui composizione specifica seguirà l'elenco delle specie ammesse presente in Allegato 12.3 al bando apertura termini;
- realizzazione di una fascia inerbita contigua al fosso;

2. *Fossato con presenza di vegetazione spondale e/o idrofita e assenza di fascia inerbita sull'adiacente piano campagna*

Per i fossati così caratterizzati sono previste le seguenti operazioni:

- realizzazione, sul piano campagna, di una fascia inerbita di larghezza 5m. Per quanto concerne la composizione specifica di tale fascia è raccomandato l'utilizzo delle specie elencate in Allegato 12.4.
- Impianto di sole specie di interesse conservazionistico, elencate in Allegato 12.3, negli spazi disponibili lungo la fascia spondale senza rimuovere le piante esistenti.
- si raccomanda fortemente di evitare interventi di risezionatura e totale rivegetazione che potrebbe intaccare l'equilibrio dell'ecosistema acquatico.

**3. Fossato con presenza di vegetazione spondale e/o idrofittica e fascia inerbita sull'adiacente piano campagna**

Per i fossati così caratterizzati sono previste le seguenti operazioni:

- Impianto di sole specie di interesse conservazionistico, elencate in Allegato 12.3, negli spazi disponibili lungo la fascia spondale senza rimuovere le piante esistenti.
- si raccomanda fortemente di evitare interventi di risezionatura e rivegetazione che potrebbe intaccare l'equilibrio dell'ecosistema acquatico.

**Prescrizioni tecniche per la rivegetazione**

**a) Densità di impianto delle piantine**

- Per quanto concerne la densità minima per l'impianto della vegetazione spondale va prevista la piantumazione di 3 piante/ml equivalenti a 6 piante/mq.
- è necessario che almeno il 10% delle piante messe a dimora appartenga a specie di interesse conservazionistico, di cui allo specifico allegato al bando.
- Per i soli fossati ricadenti nelle casistiche 2) e 3), precedentemente descritte, la densità minima richiesta è di 1 piante/ml.

**b) Livello colonna d'acqua**

- Va garantita la costanza della sezione bagnata pari a minimo 20 cm, misurata in corrispondenza degli appositi manufatti di sostegno.
- Il governo dell'acqua all'interno del sistema deve evitare che la quota di cui sopra venga superata per lunghi periodi di tempo poiché tali condizioni danneggiano la vegetazione presente.

**c) Provenienza vegetazione**

- Le piante/semi impiegate devono essere di provenienza locale, cioè prodotte a partire da seme/parti di piante raccolti nel territorio della pianura padano/veneta: tale condizione verrà verificata e soddisfatta mediante dimostrazione di fattura e/o autodichiarazione.
- Si raccomanda, nella fase di rivegetazione, di utilizzare soltanto le specie elencate negli Allegati 12.4 e 12.3 al bando apertura termini, al fine di evitare la diffusione di specie alloctone ed invasive.
- Le sponde rivegetate secondo le modalità sopra descritte sono idonee ad essere associate con fasce tampone arboreo-arbustive purché queste non si collochino a Sud delle medesime, nel qual caso l'ombreggiamento sarebbe eccessivo e si consiglia la piantumazione della sola fascia erbacea.

In fase di realizzazione, il beneficiario deve:



- i. Realizzare ex novo o ridimensionare il contenimento spondale del fossato con una dimensione ed una larghezza congrua al conterminare corso d'acqua immissario e comunque tale da garantire le condizioni di sicurezza idraulica;
- ii. Collegare il fossato di nuova realizzazione o oggetto di riqualifica, alla rete idraulica attraverso appositi manufatti (chiaviche, sifoni e/o sostegni), preferibilmente con uno sviluppo meandriforme, consentendo la creazione di zone caratterizzate da diversa velocità di corrente;
- iii. Scavare e riportare il terreno nonché realizzare e/o installare manufatti di derivazione e/o adduzione e/o sostegno dalla quota idrometrica; tali operazioni devono essere eseguite a regola d'arte, avendo cura di conservare lo strato attivo del terreno agrario nel rispetto delle dimensioni di progetto;
- iv. Rispettare le superfici tecniche progettuali;
- v. Garantire le condizioni di sicurezza idraulica;
- vi. Compiere eventuali operazioni di dragaggio solo in casi di difficoltà di deflusso o di problematiche legate alla sicurezza idraulica, previa autorizzazione;
- vii. Mettere a dimora specie conformi alle disposizioni di cui agli allegati tecnici del presente bando; la relativa composizione specifica deve comprendere non meno di 5 specie;

Qualora all'esecuzione dell'intervento facciano seguito estesi franamenti e scoscendimenti spondali, che comportano modifiche alle dimensioni progettuali, provvedere al tempestivo ripristino delle medesime, realizzando, se del caso, appositi presidi spondali;

**12.3 LISTA DELLE SPECIE AMMESSE NELL'AMBITO DELL'INTERVENTO DI  
RIQUALIFICAZIONE DELLA RETE IDRAULICA MINORE PER L'IMPIANTO DI  
VEGETAZIONE SPONDALE E IMMISSIONE IDROFITE**

Nome scientifico	Collocazione*	Area di impiego**	Specie di interesse conservazionistico***	Limitazioni geografiche
<i>Alisma lanceolatum</i>	1			
<i>Alisma plantago-aquatica</i>	1			
<i>Allium angulosum</i>	2/3	R	X	
<i>Althaea officinalis</i>	2/3			
<i>Apium nodiflorum</i>	1	R		
<i>Berula erecta</i>	1	R		
<i>Butomus umbellatus</i>	1			
<i>Caltha palustris</i>	1	R		non impiegare piante di provenienza montana/risorgive per interventi in bassa pianura
<i>Cardamine matthioli</i>	3	R	(X)	
<i>Carex acuta</i>	3			
<i>Carex acutiformis</i>	2-3	R		
<i>Carex elata</i>	1/2	R		
<i>Carex otrubae</i>	2	R		
<i>Carex paniculata</i>	1/2	R		
<i>Carex pendula</i>	2/3	R		
<i>Carex pseudocyperus</i>	1		(X)	
<i>Carex remota</i>	2-3	R		
<i>Carex riparia</i>	1/2	R		
<i>Carex vesicaria</i>	1/2			
<i>Carex vulpina</i>	3		X	
<i>Ceratophyllum demersum</i>	idrofito			
<i>Ceratophyllum submersum</i>	idrofito			
<i>Cicuta virosa</i>	1/2		X	
<i>Cirsium canum</i>	2/3		X	
<i>Cirsium oleraceum</i>	2	R		
<i>Cladium mariscus</i>	1/2	R		non impiegare se non già segnalata nell'area di intervento
<i>Cucubalus baccifer</i>	2/3	R		
<i>Cyperus longus</i>	1/2			
<i>Euphorbia palustris</i>	1/2			
<i>Glyceria maxima</i>	1			
<i>Glyceria notata</i>	1			
<i>Gratiola officinalis</i>	3	R		
<i>Groenlandia densa</i>	idrofito		X	
<i>Hottonia palustris</i>	idrofito	R	X	
<i>Hydrocharis morsus-ranae</i>	idrofito			
<i>Hypericum tetrapterum</i>	2/3	R		
<i>Inula salicina</i>	3			non impiegare : RO
<i>Iris pseudacorus</i>	1/2	R		
<i>Jacobaea paludosa</i> (= <i>Senecio paludosus</i> )	1/2		X	
<i>Juncus conglomeratus</i>	2			
<i>Juncus effusus</i>	2			
<i>Juncus subnodulosus</i>	2/3	R		
<i>Lathyrus palustris</i>			X	
<i>Leersia oryzoides</i>	1/2			
<i>Leucojum aestivum</i>	2-3		X	
<i>Ludwigia palustris</i>	1/2		X	
<i>Lycopus europaeus</i>	2	R		

Nome scientifico	Collocazione*	Area di impiego**	Specie di interesse conservazionistico***	Limitazioni geografiche
<i>Lycopus exaltatus</i>	2			
<i>Lysimachia vulgaris</i>	2/3	R		
<i>Lythrum salicaria</i>	2	R		
<i>Mentha aquatica</i>	1/2	R		
<i>Mentha longifolia</i>	2/3	R		
<i>Myosotis scorpioides</i>	1/2	R		
<i>Lemna gibba</i>	idrofito			
<i>Lemna minor</i>	idrofito			
<i>Myriophyllum spicatum</i>	idrofito			
<i>Myriophyllum verticillatum</i>	idrofito			
<i>Nasturtium officinale</i>	1	R		
<i>Nuphar lutea</i>	idrofito			
<i>Nymphaea alba</i>	idrofito		X	
<i>Nymphoides peltata</i>	idrofito		X	
<i>Oenanthe aquatica</i>	1/2 <del>3</del>			
<i>Oenanthe fistulosa</i>	1/2 <del>3</del>		X	
<i>Peucedanum palustre</i>	3		X	
<i>Phalaris arundinacea</i>	1/2/3	R		
<i>Phragmites australis</i>	1	R		
<i>Ranunculus circinatus</i>	idrofito		X	
<i>Ranunculus lingua</i>	1/2		X	
<i>Ranunculus penicillatus</i>	idrofito	R		
<i>Ranunculus sceleratus</i>	1/2			
<i>Rorippa amphibia</i>	1/2			
<i>Rorippa palustris</i>	1/2			
<i>Sagittaria sagittifolia</i>	1/2		X	
<i>Salvinia natans</i>	idrofito		X	
<i>Sanguisorba officinalis</i>	3	R		non impiegare : PD, RO
<i>Schoenoplectus lacustris</i>	1/2			
<i>Scrophularia umbrosa</i>	1/2 <del>3</del>	R		
<i>Scutellaria galericulata</i>	2	R		
<i>Selinum carvifolia</i>	3			
<i>Sium latifolium</i>	1/2		(X)	
<i>Sparganium erectum erectum</i>	1/2	R		
<i>Sparganium erectum neglectum</i>	1/2	R		
<i>Spirodela polyrhiza</i>	idrofito			
<i>Stachys palustris</i>	2/3	R		
<i>Symphitum officinale</i>	2/3	R		
<i>Teucrium scordium ssp. scordium</i>	2/3		X	
<i>Thalictrum lucidum</i>	2/3	R		
<i>Thelypteris palustris</i>	2			
<i>Trapa natans</i>	idrofito		X	
<i>Typha angustifolia</i>	1/2			
<i>Typha latifolia</i>	1/2			
<i>Typha laxmannii</i>	1		X	
<i>Typha minima</i>	1		X	
<i>Utricularia australis</i>	idrofito		X	
<i>Valeriana dioica</i>	2/3	R		

Nome scientifico	Collocazione*	Area di impiego**	Specie di interesse conservazionistico***	Limitazioni geografiche
<i>Veronica anagallis aquatica</i>	1	R		
<i>Viola elatior</i>	3		X	

## Legenda

### \* Collocazione

**idrofita:** piantare in alveo, all'interno del corpo idrico dove è garantita la costante presenza di acqua

1: piantare circa al livello medio dell'acqua

2: piantare circa a 10-15 cm, massimo 20cm sul livello medio dell'acqua

3: piantare circa a 20-30 cm, massimo 40 cm sul livello medio dell'acqua

Schema rappresentativo dei vari livelli

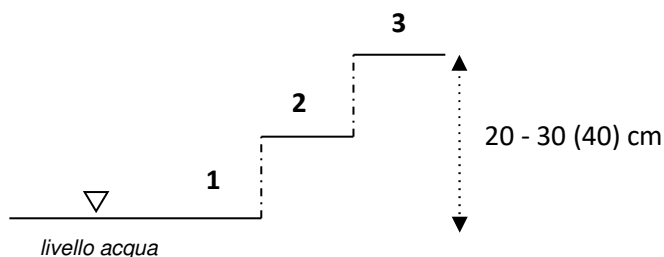

### \*\* Area di impiego

**R:** specie impiegabile nella fascia delle risorgive (alta pianura); le specie non segnate con R non vanno impiegate in questa fascia

Le risorgive o fontanili sono particolari sorgenti d'acqua poste tra l'Alta e la Bassa Pianura Veneta. Esse costituiscono il "troppo pieno" della falda freatica dell'Alta Pianura. Dal fontanile (depressione di alcuni metri di diametro e profondità 2-3 metri), l'evoluzione naturale prevede la formazione di un fossato, chiamato "asta del fontanile".

Le risorgive sono comprese nel territorio dei comuni:

Pianura trevisana, padovana e vicentina: Orsago (TV), S. Polo di Piave (TV), Breda di Piave (TV), Treviso, Castelfranco (TV), Cittadella (PD), Carmignano (PD), Sandrigo (VI), Dueville (VI), Caldogno (VI);

Pianura veronese: San Giovanni Lupatoto (VR), Castel d'Azzano (VR), Povegliano (VR), Mozzecane (VR).

La linea che congiunge questi comuni corrisponde alla fascia delle risorgive. A monte di questa linea si parla di alta pianura, a valle di bassa pianura.

### \*\*\* Specie di interesse conservazionistico

specie delle liste rosse e/o delle direttive internazionali

**12.4 LISTA DELLE SPECIE AMMESSE NELL'AMBITO DEL TIPO DI INTERVENTO DI  
RIQUALIFICAZIONE DELLA RETE IDRAULICA MINORE PER LA SEMINA FASCIA  
INERBITA**

*Ajuga reptans*  
*Arrhenatherum elatius*  
*Bellis perennis*  
*Centaurea nigrescens/nigrescens*  
*Festuca pratensis*  
*Galium mollugo s.l.*  
*Holcus lanatus*  
*Lathyrus pratensis*  
*Leontodon hispidus*  
*Lolium perenne*  
*Lotus corniculatus*  
*Pastinaca sativa*  
*Plantago lanceolata*  
*Poa pratensis*  
*Poa sylvicola*  
*Ranunculus acris*  
*Rumex acetosa*  
*Silene flos-cuculi*  
*Tragopogon pratensis*  
*Trifolium fragiferum*  
*Trifolium pratense*  
*Trifolium repens*

**12.5 SCHEDE DESCRITTIVE RELATIVE A SIEPI, BOSCHETTI E INTERVENTI DI  
RIQUALIFICAZIONE DELLA RETE IDRAULICA MINORE**

**1. Siepi**

Anno di riferimento: \_\_\_\_\_

DENOMINAZIONE O RAGIONE SOCIALE AZIENDA \_\_\_\_\_

CUAA \_\_\_\_\_

INDIRIZZO SEDE LEGALE \_\_\_\_\_ Comune \_\_\_\_\_ CAP \_\_\_\_\_ Prov \_\_\_\_\_

INDIRIZZO SEDE OPERATIVA \_\_\_\_\_ Comune \_\_\_\_\_ CAP \_\_\_\_\_ Prov \_\_\_\_\_

**SCHEDA DESCRITTIVA I-A  
DESCRIZIONE DELLA LUNGHEZZA, SUPERFICIE E LOCALIZZAZIONE  
DELLE SIEPI**

Num. Form.	Lunghezza della formazione lineare (metri)	Dati catastali delle superfici oggetto d'investimento					
		Provincia: codice ISTAT	Provincia: denominazione	Comune: codice ISTAT	Comune: denominazione	N° foglio	N° mappale

Firma del richiedente

\_\_\_\_\_

**SCHEDA DESCRITTIVA 1-B**  
**COMPOSIZIONE SPECIFICA DELLE SIEPI**

<i>Codice e Numerazione intervento</i>	<i>Specie arboree prevalenti</i>	<i>Specie arbustive prevalenti</i>	<i>Specie a ceppaia prevalenti</i>	<i>Specie arboree abbondanti</i>	<i>Specie arbustive abbondanti</i>	<i>Specie a ceppaia abbondanti</i>	<i>Specie arboree sporadiche</i>	<i>Specie arbustive sporadiche</i>	<i>Specie a ceppaia sporadiche</i>

*Firma del richiedente*

\_\_\_\_\_  
\_\_\_\_\_



**NOTE PER LA COMPILAZIONE DELLA SCHEDA DESCRITTIVA 1**

*Unitamente al presente allegato, dovrà essere presentata la cartografia catastale con l'indicazione delle formazioni lineari erbaceo/arboreo/arbustive.*

**NUMERAZIONE FORMAZIONE**

*Nel caso siano previsti più interventi, compilare una riga per ciascuno, inserendo il numero relativo ad ogni formazione, nella presente colonna, in ordine progressivo (01, 02, 03 ...) .*

*I codici delle formazioni, associati alla numerazione, e inseriti nella presente scheda andranno, ad uno ad uno, riportati in planimetria per la descrizione delle infrastrutture verdi oggetto di investimento.*

**LUNGHEZZA DELLA FORMAZIONE LINEARE**

*Viene inserita la lunghezza del filare arboreo/arbustivo.*

**DATI CATASTALI DELLE SUPERFICI OGGETTO D'INVESTIMENTO**

*Inserire i dati catastali che individuano l'area oggetto d'investimento. Per ogni infrastruttura verde dovranno essere inserite tante righe quanti sono i mappali interessati.*

**NOTE PER LA COMPILAZIONE DELLA SCHEDA DESCRITTIVA I-B**

**CODICE E NUMERAZIONE INTERVENTO**

*Viene inserita la codifica dell'intervento, desunta dalle prime due colonne della Scheda 1 (ad es. SI-01, FT-01, BO-01...).*

**SPECIE ARBOREA PREVALENTE**

*Viene inserita la specie arborea inserita nella formazione, qualora numericamente prevalente: 51-100% rispetto alla complessiva presenza delle restanti specie all'interno della formazione. (Vedi elenco specie Allegato Tecnico 11.1 DGR 440/2015)*

**SPECIE ARBUSTIVA PREVALENTE**

*Viene inserita la specie arbustiva inserite nella formazione, qualora numericamente prevalente: 51-100% rispetto alla complessiva presenza delle restanti specie all'interno della formazione.*

**SPECIE A CEPPAIA PREVALENTE**

*Viene inserita la specie a ceppaia inserite nella formazione, qualora numericamente prevalente: 51-100% rispetto alla complessiva presenza delle restanti specie all'interno della formazione.*

**SPECIE ARBOREE ABBONDANTI**

*Vengono inserite la specie arboree inserita nella formazione, qualora numericamente abbondanti: 21-50% rispetto alla complessiva presenza delle restanti specie all'interno della formazione.*

**SPECIE ARBUSTIVE ABBONDANTI**

*Vengono inserite le specie arbustive inserite nella formazione, qualora numericamente abbondanti: 21-50% rispetto alla complessiva presenza delle restanti specie all'interno della formazione.*

**SPECIE A CEPPAIA ABBONDANTI**

*Vengono inserite la specie a ceppaia inserite nella formazione, qualora numericamente abbondanti: 21-50% rispetto alla complessiva presenza delle restanti specie all'interno della formazione.*

**SPECIE ARBOREE SPORADICHE**

*Vengono inserite la specie arboree inserita nella formazione, caratterizzate da presenza sporadica o poco frequente: 1-20% rispetto alla complessiva presenza delle restanti specie all'interno della formazione.*

**SPECIE ARBUSTIVE SPORADICHE**

*Vengono inserite le specie arbustive inserite nella formazione, caratterizzate da presenza sporadica o poco frequente: 1-20% rispetto alla complessiva presenza delle restanti specie all'interno della formazione.*

**SPECIE A CEPPAIA SPORADICHE**

*Vengono inserite la specie a ceppaia inserite nella formazione, caratterizzate da presenza sporadica o poco frequente: 1-20% rispetto alla complessiva presenza delle restanti specie all'interno della formazione.*

<b>2.    Boschetti</b>
------------------------

Anno di riferimento: \_\_\_\_\_

DENOMINAZIONE O RAGIONE SOCIALE AZIENDA \_\_\_\_\_

CUAA \_\_\_\_\_

INDIRIZZO SEDE LEGALE \_\_\_\_\_ Comune \_\_\_\_\_ CAP \_\_\_\_\_ Prov \_\_\_\_\_

INDIRIZZO SEDE OPERATIVA \_\_\_\_\_ Comune \_\_\_\_\_ CAP \_\_\_\_\_ Prov \_\_\_\_\_

**SCHEDA DESCRITTIVA 2-A**  
**DESCRIZIONE DELLA SUPERFICIE E LOCALIZZAZIONE DEI BOSCHETTI**

Num. Form.	SOI (m <sup>2</sup> )	Dati catastali delle superfici oggetto d'investimento					
		Provincia: codice ISTAT	Provincia: denominazione	Comune: codice ISTAT	Comune: denominazione	N° foglio	N° mappale

*Firma del richiedente*

\_\_\_\_\_

*SCHEDA DESCRITTIVA 2-B*  
*COMPOSIZIONE SPECIFICA DEI BOSCHETTI*

<i>Numerazione intervento</i>	<i>Specie arboree prevalenti</i>	<i>Specie arbustive prevalenti</i>	<i>Specie a ceppaia prevalenti</i>	<i>Specie arboree abbondanti</i>	<i>Specie arbustive abbondanti</i>	<i>Specie a ceppaia abbondanti</i>	<i>Specie arboree sporadiche</i>	<i>Specie arbustive sporadiche</i>	<i>Specie a ceppaia sporadiche</i>

(\*) le specie devono appartenere all'elenco di cui di cui all'allegato 11.1, approvato col bando apertura termini (Allegato C alla Dgr n. 2112 del 19 dicembre 2017).

*Firma del richiedente*

\_\_\_\_\_

**NOTE PER LA COMPILAZIONE DELLA SCHEDA DESCRITTIVA 2-A**

*Unitamente al presente allegato, dovrà essere presentata la cartografia catastale con l'indicazione delle formazioni lineari erbaceo/arboreo/arbustive.*

**NUMERAZIONE FORMAZIONE**

*Nel caso siano previsti più interventi, compilare una riga per ciascuno, inserendo il numero relativo ad ogni formazione, nella presente colonna, in ordine progressivo (01, 02, 03 ...).*

*I codici delle formazioni, associati alla numerazione, e inseriti nella presente scheda andranno, ad uno ad uno, riportati in planimetria per la descrizione delle infrastrutture verdi oggetto di investimento.*

**SOI (m<sup>2</sup>)**

*Nel caso di boschetti, viene inserita la superficie oggetto dell'intervento di impianto dei boschetti, per ognuna delle particelle catastali.*

**DATI CATASTALI DELLE SUPERFICI OGGETTO D'INVESTIMENTO**

*Inserire i dati catastali che individuano l'area oggetto d'investimento.*

*Per ogni infrastruttura verde dovranno essere inserite tante righe quanti sono i mappali interessati.*

**NOTE PER LA COMPILAZIONE DELLA SCHEDA DESCRITTIVA 2-B**

**CODICE E NUMERAZIONE INTERVENTO**

*Viene inserita la numerazione dell'intervento, desunta dalla Scheda 2-A*

**SPECIE ARBOREA PREVALENTE**

*Viene inserita la specie arborea inserita nella formazione, qualora numericamente prevalente: 51-100% rispetto alla complessiva presenza delle restanti specie all'interno della formazione. (Vedi elenco specie Allegato Tecnico 11.1 DGR 440/2015)*

**SPECIE ARBUSTIVA PREVALENTE**

*Viene inserita la specie arbustiva inserite nella formazione, qualora numericamente prevalente: 51-100% rispetto alla complessiva presenza delle restanti specie all'interno della formazione.*

**SPECIE A CEPPAIA PREVALENTE**

*Viene inserita la specie a ceppaia inserite nella formazione, qualora numericamente prevalente: 51-100% rispetto alla complessiva presenza delle restanti specie all'interno della formazione.*

**SPECIE ARBOREE ABBONDANTI**

*Vengono inserite la specie arboree inserita nella formazione, qualora numericamente abbondanti: 21-50% rispetto alla complessiva presenza delle restanti specie all'interno della formazione.*

**SPECIE ARBUSTIVE ABBONDANTI**

*Vengono inserite le specie arbustive inserite nella formazione, qualora numericamente abbondanti: 21-50% rispetto alla complessiva presenza delle restanti specie all'interno della formazione.*

**SPECIE A CEPPAIA ABBONDANTI**

*Vengono inserite la specie a ceppaia inserite nella formazione, qualora numericamente abbondanti: 21-50% rispetto alla complessiva presenza delle restanti specie all'interno della formazione.*

**SPECIE ARBOREE SPORADICHE**

*Vengono inserite la specie arboree inserita nella formazione, caratterizzate da presenza sporadica o poco frequente: 1-20% rispetto alla complessiva presenza delle restanti specie all'interno della formazione.*

**SPECIE ARBUSTIVE SPORADICHE**

*Vengono inserite le specie arbustive inserite nella formazione, caratterizzate da presenza sporadica o poco frequente: 1-20% rispetto alla complessiva presenza delle restanti specie all'interno della formazione.*

**SPECIE A CEPPAIA SPORADICHE**

*Vengono inserite la specie a ceppaia inserite nella formazione, caratterizzate da presenza sporadica o poco frequente: 1-20% rispetto alla complessiva presenza delle restanti specie all'interno della formazione.*

**3. Riqualificazione della rete idraulica minore**

Anno di riferimento: 2018

DENOMINAZIONE O RAGIONE SOCIALE AZIENDA \_\_\_\_\_

CUAA \_\_\_\_\_

INDIRIZZO SEDE LEGALE \_\_\_\_\_ Comune \_\_\_\_\_ CAP \_\_\_\_\_ Prov \_\_\_\_\_

INDIRIZZO SEDE OPERATIVA \_\_\_\_\_ Comune \_\_\_\_\_ CAP \_\_\_\_\_ Prov \_\_\_\_\_

**SCHEDA DESCRITTIVA 3-A**

**DESCRIZIONE DEGLI INTERVENTI DI RIQUALIFICAZIONE DELLA RETE IDRAULICA MINORE**

Cod. Tipo Int.	Num. Int.	Loc.	Larghezza (metri)	Lunghezza (metri)	SOI (m <sup>2</sup> )	Dati catastali delle superfici oggetto d'investimento					
						Provincia: codice ISTAT	Provincia: denominazione	Comune: cod. ISTAT	Comune: denominazione	N° foglio	N° mappale

Firma del richiedente

\_\_\_\_\_

**INTERVENTO SRD04 - RIQUALIFICAZIONE DELLA RETE IDRAULICA MINORE**

**SCHEDA DESCRITTIVA 3-B**  
**COMPOSIZIONE SPECIFICA DELLE SUPERFICI CON RIQUALIFICAZIONE DELLA RETE**  
**IDRAULICA MINORE**

<i>Codice e Numerazione intervento</i>	<i>Specie idrofite prevalenti</i>	<i>Specie erbacee prevalenti</i>	<i>Specie idrofite abbondanti</i>	<i>Specie erbacee abbondanti</i>	<i>Specie idrofite sporadiche</i>	<i>Specie erbacee sporadiche</i>

(\*) le specie devono appartenere agli elenchi inseriti negli allegati 11.3 e 11.4, approvati col bando apertura termini (Allegato C alla Dgr n. 2112 del 19 dicembre 2017).

*Firma del richiedente*

\_\_\_\_\_



### **NOTE PER LA COMPILAZIONE DELLA SCHEDA DESCRITTIVA 3-A**

*Unitamente al presente allegato, dovrà essere presentata la cartografia catastale con l'indicazione delle formazioni lineari erbaceo/arboreo/arbustive.*

#### **CODICE TIPO INTERVENTO**

*Nella presente colonna andranno inseriti i codici relativi agli interventi posti in essere dalla ditta richiedente:*

- **RA**: Realizzazione di alveo
- **AF**: Allargamento/rinaturalizzazione del fossato

#### **NUMERAZIONE INTERVENTO**

*Nel caso siano previsti più interventi, compilare una riga per ciascuno, inserendo il numero relativo ad ogni formazione, nella presente colonna, in ordine progressivo (01, 02, 03 ...).*

*I codici delle formazioni, associati alla numerazione, e inseriti nella presente scheda andranno, ad uno ad uno, riportati in planimetria per la descrizione delle infrastrutture verdi oggetto d'investimento.*

#### **LOCALIZZAZIONE (nel caso di siepi e boschetti)**

*Viene specificata la localizzazione dell'intervento nel contesto aziendale (inserire la sigla corrispondente):*

- **SCO**: lungo scoline
- **FOS**: lungo fossi
- **ACO**: lungo altri corsi d'acqua
- **CI**: corpi idrici soggetti a BCAA 1 (WISE)

#### **LARGHEZZA**

*Viene riportata la larghezza, espressa in metri, del tratto di fossato sottoposto ad intervento.*

#### **LUNGHEZZA**

*Viene riportata la lunghezza, espressa in metri, del tratto di fossato sottoposto ad intervento.*

#### **SOI**

*Viene riportata la superficie, espressa in m<sup>2</sup>, del tratto di fossato sottoposto ad intervento di riqualificazione della rete idraulica minore.*

**NOTE PER LA COMPILAZIONE della SCHEDA DESCRITTIVA 3-B**

**CODICE E NUMERAZIONE INTERVENTO**

*Viene inserita la codifica dell'intervento, desunta dalle prime due colonne della Scheda 1 (ad es. RA-01, AF-01,...).*

**SPECIE IDROFITA PREVALENTE**

*Viene inserita la specie idrofita inserita nella formazione, qualora predominante: 51-100% rispetto alla complessiva presenza delle restanti specie all'interno della formazione. (Vedi elenco specie Allegato Tecnico 3 Dgr nr. 2112 del 19 dicembre 2017 ).*

**SPECIE ERBACEA PREVALENTE**

*Viene inserita la specie erbacea inserite nella formazione, qualora predominante: 51-100% rispetto alla complessiva presenza delle restanti specie all'interno della formazione. (Vedi elenco specie Allegato Tecnico 4 Dgr nr. 2112 del 19 dicembre 2017 ).*

**SPECIE IDROFITE ABBONDANTI**

*Vengono inserite le specie idrofite inserite nella formazione, qualora numericamente abbondanti: 21-50% rispetto alla complessiva presenza delle restanti specie all'interno della formazione.*

**SPECIE ERBACEE ABBONDANTI**

*Vengono inserite la specie erbacee inserite nella formazione, qualora numericamente abbondanti: 21-50% rispetto alla complessiva presenza delle restanti specie all'interno della formazione.*

**SPECIE IDROFITE SPORADICHE**

*Vengono inserite la specie idrofite inserite nella formazione, caratterizzate da presenza sporadica o poco frequente: 1-20% rispetto alla complessiva presenza delle restanti specie all'interno della formazione.*

**SPECIE ERBACEE SPORADICHE**

*Vengono inserite le specie erbacee inserite nella formazione, caratterizzate da presenza sporadica o poco frequente: 1-20% rispetto alla complessiva presenza delle restanti specie all'interno della formazione.*

## **12.6 LINEE GUIDA RELATIVE ALLA REALIZZAZIONE DI “SIEPI”, “BOSCHETTI” E “CREAZIONE DI AREE UMIDE”**

### ***SPESE COMPATIBILI CON LA REALIZZAZIONE DEGLI INTERVENTI***

Le operazioni devono essere progettate e realizzate secondo le seguenti attività

#### **Siepo o filari**

Operazioni necessarie per l'impianto di un filare arboreo-arbustivo di larghezza pari a 1 m unito ad una fascia inerbita larga 5 m:

- i. operazioni di preparazione del terreno che interessano l'intera larghezza di 6 m;
- ii. realizzazione della pacciamatura con film pacciamante solo nella fascia in cui verrà realizzato il filare arboreo-arbustivo;
- iii. acquisto e impianto delle piantine necessarie per la realizzazione del filare;
- iv. irrigazione di soccorso per tutte le piante messe a dimora nel filare;
- v. semina e acquisto delle sementi per la realizzazione della fascia inerbita larga 5 m.

#### **Boschetti**

Operazioni necessarie per l'impianto di un boschetto naturaliforme, da un minimo di 500 mq a un massimo di 10.000 mq:

- i. operazioni di preparazione del terreno per la realizzazione dell'impianto;
- ii. operazione di realizzazione della pacciamatura con film pacciamante sulla superficie di riferimento;
- iii. acquisto e impianto delle piantine necessarie per la realizzazione dell'impianto;
- iv. costo di preparazione e messa a dimora delle piante;
- v. irrigazione di soccorso per tutte le piante messe a dimora

#### ***Riqualficazione della rete idraulica minore con vegetazione in alveo e ripariale***

Intervento su un elemento di reticolo idraulico aziendale “tipo” (scolina e/o capofosso) di lunghezza di 100 ml. Le operazioni si diversificano a seconda se si esegue:

Allargamento/rinaturalizzazione della rete idraulica minore:

- i. scavo per l'allargamento e conformazione sinusoidale dell'alveo esistente;
- ii. realizzazione di fascinata viva per il consolidamento del piede delle sponde di alvei con velocità moderata;
- iii. messa a dimora di vegetazione in alveo e sulle sponde;
- iv. spese per assolvimento adempimenti normativi;

Realizzazione di alveo:

- i. scavo per la creazione di un alveo preferibilmente sinuoso e non rettilineo, con sponde e fondo dalle forme irregolari;
- ii. realizzazione di fascinata viva per il consolidamento del piede delle sponde di corsi d'acqua con velocità moderata;
- iii. messa a dimora di vegetazione in alveo e sulle sponde;
- iv. spese per assolvimento adempimenti normativi.

#### ***Creazione aree umide***

Costituzione di sistemi fitodepurativi (pagamento base, rendicontato a costo standard), che comprende:

- i. scavo a sezione obbligata
- ii. fornitura di materiale argilloso asciutto e affinato
- iii. fornitura di acqua per il riempimento della zona umida
- iv. realizzazione fascia inerbita
- v. piantumazione ecocelle varie macrofite palustri.

Ulteriori possibili investimenti connessi alla creazione di aree umide:

- vi. piantumazione di varie macrofite idonee ad ambienti acquatici
- vii. realizzazione di arginelli perimetrali di contenimento
- viii. chiaviche che assicurano il ricambio idrico ed evitano repentini innalzamenti del livello dell'acqua.

Devono essere rispettate le modalità di realizzazione di seguito elencate.

#### ***MODALITÀ DI REALIZZAZIONE DI “SIEPI” e “BOSCHETTI”***

##### **a) Preparazione del terreno**

- i. Rottura della suola di lavorazione mediante ripuntatura profonda (80-100 cm) con ripuntatore o tiller. L'operazione deve essere eseguita con terreno asciutto e nello stato di “tempera”;
- ii. Concimazione di fondo preferibilmente mediante letame matura in quantità pari a circa 8 kg/mq;
- iii. Incorporazione del letame tramite aratura superficiale (25-30 cm);
- iv. Erpicatura o fresatura (non attuabile nei terreni pesanti o soggetti alla formazione di crosta superficiale); in alternativa può essere praticato uno sminuzzamento più grossolano del terreno.

##### **b) Impianto**

- i. Stesura di film pacciamante plastico di etilvinilacetato (EVA) o biodegradabile, di una larghezza pari a 120 cm. Tale film viene fissato al suolo sotterrando entrambi i lati per una fascia pari a 10 cm per lato.
- ii. Messa a dimora delle piante praticando tagli a croce della lunghezza di 25 cm lungo la mezzeria, sollevando i 4 lembi e creando una fessura nel terreno nella quale si inserisce la piantina preferibilmente con pane di terra.

#### ***MODALITÀ DI REALIZZAZIONE PER CREAZIONE DI AREE UMIDE***

- i. Realizzazione di uno dei sotto elencati manufatti:
  - arginelli perimetrali di contenimento delle acque, che interrompono la rete scolante esistente assecondando pertanto il ristagno delle acque meteoriche per il loro contenimento;
  - chiaviche atte ad assicurare il ricambio ed evitare eccessivi e repentini innalzamenti del livello dell'acqua in caso di pioggia durante il periodo riproduttivo dell'avifauna.
- ii. Le sponde devono essere dolcemente degradanti, con una pendenza al di sotto dei 10°;
- iii. Sinuosità delle rive, cioè un elevato rapporto tra lunghezza delle rive e superficie della zona umida;
- iv. Fondali con profondità variabile tra 5 centimetri e 200 centimetri;
- v. Presenza di isole, cioè di superfici completamente circondate dall'acqua, con rive dolcemente degradanti e di zone fangose semi-affioranti adatte all'alimentazione, alla sosta e alla riproduzione della fauna selvatica;
- vi. Controllo del disturbo antropico;
- vii. Divieto di immissione di specie alloctone (quali, ad esempio, carpe erbivore) nel caso in cui sia dimostrato il loro impatto negativo su specie vegetali e animali rare, minacciate o di interesse gestionale;
- viii. Segnalazione alla Provincia in merito alla presenza di nutrie ed altre specie alloctone ed esotiche;
- ix. Divieto di immissione di trote.

PSL - Scheda di monitoraggio finanziario – Delibera GAL n. 107 data: 19.11.2024 - In allegato al bando Intervento SRD04 Azione 1						
Intervento	Dotazione finanziaria SRG 06 Azione A (importo programmato PSL) (1)	Importo aiuti concessi (2)	Importo bandi in corso (3)	Importo aiuti revocati (4)	Economie su domande chiuse (5)	Differenza [1-2-3+4+5] (6)
SRD01	400.000,00	0,00	200.000,00	0,00	0,00	200.000,00
SRD02	0,00	0,00	0,00	0,00	0,00	0,00
SRD03	170.000,00	0,00	170.000,00	0,00	0,00	0,00
SRD04-Az.1	400.000,00	0,00	400.000,00	0,00	0,00	0,00
SRD13-Az.1	150.000,00	0,00	150.000,00	0,00	0,00	0,00
SRD15	0,00	0,00	0,00	0,00	0,00	0,00
SRG01	0,00	0,00	0,00	0,00	0,00	0,00
SRG07	200.000,00	0,00	0,00	0,00	0,00	200.000,00
SRH03	0,00	0,00	0,00	0,00	0,00	0,00
SRH04	0,00	0,00	0,00	0,00	0,00	0,00
SRH05	100.000,00	0,00	0,00	0,00	0,00	100.000,00
ISL01	0,00	0,00	0,00	0,00	0,00	0,00
ISL02	360.000,00	0,00	0,00	0,00	0,00	360.000,00
ISL03	400.000,00	0,00	200.000,00	0,00	0,00	200.000,00
ISL04	700.000,00	0,00	700.000,00	0,00	0,00	0,00
ISL05	300.000,00	0,00	300.000,00	0,00	0,00	0,00
ISL06	0,00	0,00	0,00	0,00	0,00	0,00
ISL07	100.000,00	0,00	0,00	0,00	0,00	100.000,00
	TOTALE Dotazione finanziaria SRG 06 Azione A	TOTALE Importo aiuti concessi	TOTALE Importo bandi in corso	TOTALE Importo aiuti revocati	TOTALE Economie su domande chiuse	TOTALE Importo disponibile
	3.280.000,00	0,00	2.120.000,00	0,00	0,00	1.160.000,00

- 1)
Importo programmato nel PSL (Quadro 7.1.2) approvato con DGR 1510 del 4 dicembre 2023
- 2)
Importo degli aiuti concessi sulla base di decreto di finanziabilità approvato da AVEPA ed eventuali revisioni istruttorie formalizzate con decreto.  
Tale importo è da indicare al lordo di eventuali revoche, che vanno registrate nella colonna 4.  
Nel caso di operazioni realizzate da enti pubblici e organismi di diritto pubblico, successivamente alla formalizzazione dell'eventuale rideterminazione del quadro economico e in ogni caso di revisione istruttoria, si considera l'importo del contributo concesso rideterminato (decreto di AVEPA)
- 3)
Importo corrispondente alla somma degli importi finanziari relativi a bandi già approvati -anche nella stessa seduta- o già pubblicati, per i quali non è ancora intervenuta la concessione degli aiuti con decreto di AVEPA
- 4)
Importo delle somme disponibili a seguito di decreti di revoca approvati da AVEPA
- 5)
Importo delle economie registrate al momento della chiusura formale dell'operazione con il decreto di saldo (importo concesso - importo complessivamente liquidato)
- 6)
Importo disponibile per lo stanziamento a bando